青島時報

中華郵政特准掛號立券特別優待寄遞之報紙

社址　蘭山路八號　電話　三三五五號　郵政信箱一四三號

第三千五百二十六號

今日本報三大張半

登記證　中宣會中字壹肆貳號　內政部警字陸貳捌號

電報掛號　二五一四號

中華民國十三年九月一日發行

印刷所　蘭山路醒民印刷局

本報價目		廣告價目	
本埠	外埠	普通	特別
零售每份大洋四分　每月大洋一元　半年五元四角　全年十元	每月大洋一元二角　半年六元六角　全年十二元四角	△每英寸每日五角每月三元△全面每月二百元每日五十元△半面每月一百元每日三十元△長期廣告面議	△每英寸每日一元每月五元△全面每月四百元每日七十元△半面每月二百元每日四十元

前清光緒三十三年創辦

浙江興業銀行

實收資本四，〇〇〇，〇〇〇圓

公積金二，五七四，八二一，九七圓

業務要目

定期存款　往來存款

活期存款　往來透支

定期放款　抵押放款

押匯　及其他一切業務

手續敏捷　利息公道

兼辦儲蓄　會計獨立　保障安全

國內外匯兌　國內外各地均有通匯地點手續簡便匯遞迅速

附設貨棧　辦理一切貨物押款

青島支行　河南路十五號　經理室　三五一九　營業室　三二〇八　八六七五

貨棧　廣州路廿八號　電話　三三〇八

總行　上海北京路

分支行及分理處　北平　杭州　天津　漢口　南京　鄭州　蚌埠　湖州　無錫　濟南　信陽　新浦　潼關　陝州　石家莊　西安　渭南

明華商業儲蓄銀行

服務精神之一

—匯款—

匯款穩速

取費低廉

通匯地點

北平，天津，上海，南京

漢口，及其他三十餘處

敝行電話　五一四七　五一四八　五一四九號

交通銀行推廣匯款業務廣告

敝行現將匯地點盡量推廣，分支行及特約通匯機關，最近已達三百餘處各省都市及內地著名城鎮俱可通匯手續便捷取費低廉倘承惠顧無論數目多寡均當竭誠効勞茲將各通匯處所詳列如後

江蘇省◎上海（外灘，南京路，新北門，提籃橋，界路）南京（中正街，中山路，下關）鎮江，高淳，青浦，沭陽，六合，大橋，仙女廟，十二圩，興化，寶應，口岸，浦頭，大泗，莊，刁家鋪，泰興，黃橋，沙溝，阜甯，高郵，丹陽，金壇，奔牛，武進，溧陽，卜弋橋，下蜀，東安，焦溪，王下村，揚州，戚墅堰，邵伯，馬橋，無錫，溱潼，宜興，江陰，靖江，蘇州（觀前），淮安，木瀆，東山，崐山，盛澤，震澤，常熟，董濱，南浦，梅里，新港，海州，南通，海門，曲塘，西壩，宜陵，閘，嘉定，河下，羅店，王營，寶山，淮安，徐州，新浦，盛澤，浙江省◎杭州，南宿，硤石，嘉善，海甯，平湖，大浦，塘棲，東浦，老竇，餘杭，寧波，衢州，富陽，青口，徐市，嘉興，紹興，金華，蘭溪，溫州，湖州，石浦，吳興，安徽省◎蚌埠，合肥，蕪湖，安慶，屯溪，宣城，大通，蚌埠，正陽關，臨淮關，亳州，江西省◎九江，南昌，湖北省◎漢口，武昌，沙市，宜昌，老河口，湖南省◎長沙，常德，湘潭，河南省◎鄭州，開封，洛陽，許昌，彰德，山東省◎濟南，青島，煙台，龍口，周村，博山，德州，臨清，濰縣，益都，石島，威海衛，河北省◎天津（法租界，小白樓，北馬路）北平（東城，西城，西河沿）通縣，保定，唐山，秦皇島，山海關，石家莊，邢台，張家口，山西省◎太原，大同，遼寧省◎瀋陽，營口，大連，錦縣，吉林省◎哈爾濱，長春，吉林，黑龍江省◎黑龍江，察哈爾省◎張家口，綏遠省◎歸綏，包頭，廣東省◎廣州，汕頭，福建省◎廈門，福州，香港

青島行址：中山路九十三號電話五〇一一至五〇一四

律師盛家艮續任青島英商卜內門公司常年法律顧問

本律師茲續受任青島英商卜內門洋碱有限公司常年法律顧問嗣後如有侵害該公司財產營業信譽出品商標及其他應享一切法益者本律師當依法盡保障之責除訂約外特此通告

事務所青島中山路三六號　電話五二九七號

青島中華書局

為協助中國文化建設協會

讀書運動—對折廉價

逕啟者敝局為中國文化建設協會發起之讀書運動要求協助起見定於本月十日起至二十三日止舉辦對折廉價兩星期藉資贊助值此農村衰落教育經費不甚充足之際敝局竭盡棉薄作此最大犧牲以減輕讀者負担諒蒙各界諸公甚表同情也惟為日無多機會難逢倘希　惠顧諸君早臨選購以免向隅是幸特此露布即希公鑒

▲廉價辦法

一，凡本局及文明出版各書（除教科，預約，雜誌，兒童，等書不在內）暨碑帖畫冊等一律減售對折

二，屏聯堂幅照平日售價再打八折

三，文具儀器照平日售價再打九折

四，廉價書只限門市概售現款恕不記帳貨物出門概不退換

五，廉價日期自民國二十四年四月十日起至二十三日止外埠展至三十日止以郵戳為憑

六，本局前所發之各種優待券在廉價期內暫不適用

青島中華書局謹啓　即墨路三十二號　電話三五六五號

注意

請看答案一一露佈

「敝廠」為引起各界同志愛用國貨　起見特舉行猜字比賽各界猜中者　頗多奈因限於來函先後為序除依照定額　入選五名外特又增選五名然敝廠對于答案諸君　不論入選與否皆極銘感敬刊報端　以表謝忱而誌歉意並希時賜指導精益求精則敝廠不勝感激焉　茲將來函先後入選同志台銜列下

白君韵琴　小鮑島樂陵路七十八號十四戶

張君祖荀　即墨路中華書局

孫君金英　上海路尚德小學校

傅君吉庵　安徽路商品檢驗局

趙君亞豪　營集路十三號

以上五名各贈銀盾一座

邵君潤珊　膠濟路局會計處

張君一平　無棣路十五號

奚君珮珮　單縣路七十七號

謝君怡生　地方法院檢察處

解君耕野　四川路青村一〇二號

以上五名各贈敝廠出品汽水壹打

青島華北汽水廠協記啓

廣告部主任于泳泉

金城銀行

◎資本一千萬元

◎公積金三百廿萬元

商業部　辦理存款放款匯兌代客買賣公債庫券及一切商業銀行業務

儲蓄部　專營各種存款如活期存款存洋一元即可開戶備有禮券滿期六月即可生利會計獨立責任無限

倉庫部　代客堆存貨物棧租低廉押款便利

總行　天津英租界中街

分行　南京　北平　哈爾濱　石家莊　南通州　上海　鄭州　開封　長沙　漢口　蘇州　定縣　常熟　大連　武昌　新浦

青島分行　天津路二十一號　電話　經理室五一八〇　營業室三七三八

儲蓄章程函索即寄

交通部青島電報局限期登記廣播收音機聽戶廣告

查本市裝設廣播無線電收音機聽戶照章應向本局聲請登記領取登記證後方准使用該項登記手續概不取費嗣後如將原登記之收音機攜帶旅行時得憑證查驗放行無庸再領轉口憑證凡已裝設廣播收音機之各戶亟應速到本局工務課聲請登記以本年六月底為止否則一經查出違照國民政府頒佈之電信條例處以相當之罰金除另派專員負責調查外特此廣告

安順會師追剿黔匪
鄧錫侯赴前方督戰向匪總攻
蔣特犒賞黔軍將士獎勵忠勇

廣州十九日電　黔訊，共匪被擊，一路退關嶺，一路退安南，現各軍決在安順會師後向關嶺等窮追，桂軍十四日由馬場坪向廣順推進，

成都十八日電　集梓潼之匪，十七日晨被擊潰，鄧錫侯率部赴前方督戰，即解中壩圍，殘匪向江油等竄去，鄧部已與□□開始總攻，

重慶十八日電　江油之匪全係徐向前主力，中壩之匪已得回涪江東岸西岸無匪蹤，南部西及監亭東北三四十里均無匪蹤，

貴陽十八日電　我軍孫縱隊連日在黃呢哨觀音山一帶，痛剿僞一三五軍團，俘獲頗多，於十日起尾隨殘匪，向中白番銅鼓坡定番一帶猛追，激戰多次，匪沿途潰散千餘，孫縱隊於十一日克復定番城，十三日克復廣順城，殘匪向紫雲方面潰竄，計匪傷亡在四千以上，俘二千餘，蔣委員長，爲軫念各將士爲黨國忠勇辛勞，特獎洋三萬元，并飭屬知照，

長沙十八日電　王家烈電告，朱毛殘部，連日經我痛剿，傷亡數千，定番太塘龍里，已無匪蹤。

貴陽十三日電　匪首朱德陣亡一事，茲復查有貴陽屬水田壩鄉間士民王正祥，因赴新場，被匪捉去抬屍，經過可龍洋堡白泥等地，確聞兵云朱先生此次在猪頭山作戰陣亡，當時有坐轎子之匪，見着朱先生死後，同時大哭，經多匪官相勸始止，即下命令用紅旂裹尸並多派兵保護，所經過沿途，聞有臭氣，又據抬尸之力夫云，赤匪每遇停放時，必來供食焚香致敬一次，並默禱之，朱委員要佑我們打通貴州，送你回去，親見死尸的頭裏的綢子，因抬起動搖將右耳下半節擦脫，現出嘴上人丹鬚，臉看不出肥瘦，當有赤匪見死尸擦露耳目，即將抬夫毒打，用繩拴抬云。

粵江水漲釀成巨災
田禾淹沒早造歉收已可預卜

廣州通信　粵省各地，月來大雨連綿，兼旬未已，因之東北西各江潦水驟漲，尤以東北兩江爲甚，近且釀成水災，災區居民，紛紛遷避，狼狽不堪，糧食價格因而驟昂，誠劫運也，查北江河道，素屬淺狹，每屆雨季，江水即氾濫，此次湘邊大雨水向粵流，小北江之水，又傾瀉而匯於北江，北江潦水盆形澎漲，首當其衝者，爲韶州，英德，清遠，等縣，自本月七日起，沿粵漢鐵路南段之韶關，馬壩，英德，浛江口各地，頓成澤國，十日，英德站附近，山潦大作，崗土傾卸，路軌被塞，火車爲之停駛，幸即日派出工程員役前往將泥土清除，下午始恢復行車，東江方面，亦於本月七日起，傾盆大雨，一連三日夜，水勢驟漲，八日，水高九尺餘，九日已超過一丈，下游博羅惠州各處，皆成巨浸，且水勢洶湧不已，博羅縣屬石塘圍是日竟決口盈丈，圍內各鄉悉被水淹，所有三鄉一約村民，逃往山崗避難，房屋被水冲塌者數十家，十日，水勢再漲四尺，惠州沿江流域之水門村，沙下鄉，下埔鄉，已成汪洋，田畝蕩然，惠陽縣城之晒布場，下米街，木排下，水深沒脛，居民紛將傢具搬運樓頭，以防損失，博羅縣城外之木排下，洪聖廟，水深及膝，居民來往以舟，近日銅湖築堤工程已停頓，沿江附近田禾，均遭大水淹沒，早造歉收，已可預卜。

長垣洪水甫退瘟疫慘又流行

天津十九日電　貫台口門合龍後，長濮各縣災區善後，刻正由張縣長及葉委員等積極籌備中，惟昨日（十八日）省府復接葉委員等來電，報告災區春瘟流行，傳染極速，災民死亡者日必數起，特派楊樹霖焦鴻年二人來津，迅請省府與黃災會發給大宗藥品藥具俾防傳染而救災黎，同時濮陽縣長亦來電報告，培修金堤，黃河水利委員會已測量完竣，培修工程，定二十日開始。

上海十八日電　孔祥熙昨接孔祥榕呈報，貫台合龍後，堵口補救工程，已於十五日午閉氣，乞鑒核備案，賜予轉陳云云。

黃帝陵廟年久失修已全部頹壞
西京建委會擬籌款重修
陵山煤礦富饒無人開採

北平通訊　中委張繼，代表中央祭黃帝陵事畢，前晚由西安抵平，昨下午訪晤何應欽委員長，記者昨晨晤張氏，詢以在陝情形，據談如次。

黃帝陵距西安四百餘里，位於一高約一千二三百公尺之山上，附近古松柏，森密異常，均爲二千年以上之古樹，陵廟因距年代久遠，且保護無人，已全部頹壞，現正由西京建委會籌款重修，

○陵山附近；盛產山羊○

且煤礦礦苗甚富，惟因交通不便，附近二十三縣居民，僅達百萬，故物產不能開發，當局已決定從移民及發展交通兩項辦法入手，現由西安至黃陵間，開始修築直達汽車路，陝西

○全省交通向極不便○

經全國經委會計劃興修，現已完成之公路二千餘公里，尚有由西安至蘭州間一段八百餘里，五月一日可通車，西安至漢中段，長千餘里，短期間亦可完成，陝北入春以來，五十天內，下雨十次，麥苗得雨潤澤，甚爲茂盛，今秋頗有豐收希望，陝省禁烟，經省府擬定計劃，分爲三期，規定六年禁絕，最後張氏稱，本人在平休息相當時後，即離平入京，李石曾先生等南下有所商洽，短期內即銜命前往云。

殷同北返

南京十九日電　殷同十八日下午四時赴外部拜會亞洲司長高宗武，稍談即返旅所，六時偕隨員等渡江乘車北上返津云。

閻錫山已返幷
召集會商各項工作
日內再與專家商談
◎傅作義將謁閻有所請示◎

太原十九日電　閻在籍各事已畢，於十八日午偕眷返幷，軍政各要人均齊集歡迎，閻至綏署後即與趙戴文徐永昌及各界會商實業，築路公營物產證券，及因白銀問題所發生之經濟難關應如何打開等問題甚久，並定日內再召各項專門人員開會商討各項建設事宜，閻十八日夜在綏署歡宴阿王，商蒙政問題甚詳，閻今後即常川駐幷，主持一切，傅作義定日內來幷謁閻，報告軍政各情，並有所請示，

運英古物準備裝箱
英艦僅載銅瓷器等
書畫錦繡將交商船

上海十九日電　藝展預展開幕已十日，連日前往參觀者甚多，該會對學校團體，近訂有半價優待法辦，故連日參觀者更衆，英國委員戴維德，霍勃遜，歐摩策伯勒斯等三人，十八乘車北上赴平津等地遊覽，古物決五月二十八運英，現正積極準備裝箱等工作，該項用箱係特製，內部六面均裝有彈簧，可免顛動損傷，運送船隻，英國已派定艦艇兩艘，惟以該艦設備，恐僅能將一部銅瓷器等不受天氣溫熱等影響者載往，書畫及錦繡，或將交商船運送，因商船對氣溫有調節也，

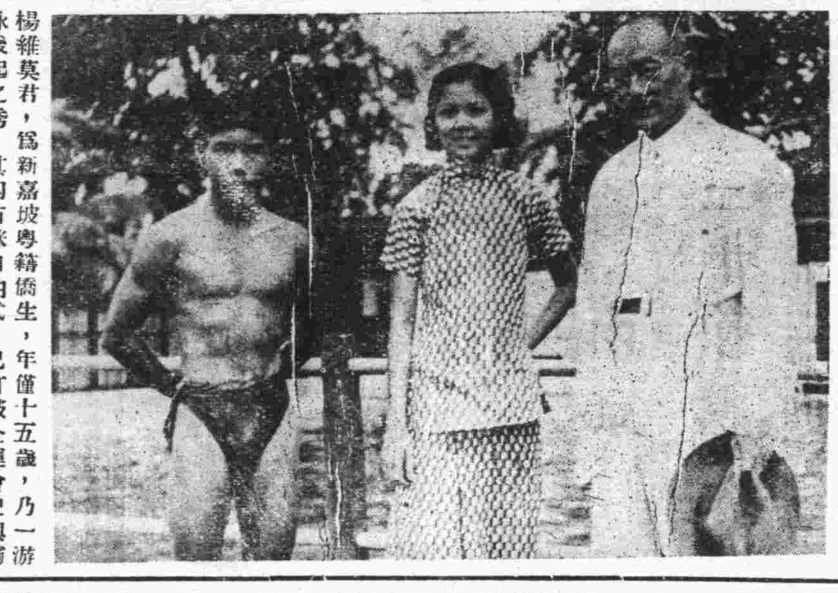

楊維莫君，爲新嘉坡粵籍僑生，年僅十五歲，乃一游泳後起之秀，其四百咪自由式，已打破全運會史與隋之記錄五分五十一秒九，今年三月間，適值王正廷博士南遊到新嘉坡，該埠體育界，特請王博士參觀楊君表演，並爲其作證成績係五分三十二秒，右圖，（右）王博士，（左）楊維莫君，（中）楊君之堂姊秀貞女士，按楊女士乃新嘉坡女子游泳冠軍。（國際社）

北平之未來明星 包圍公用庫

北平十九日電　影界名人王元龍，在平組織上海影聯製片公司平辦事處，即日起籌備招收演員消息傳出後，一般醉心「明星」者流，無不興奮異常，昨日迄朝至夕，前往報名老少男女不下數百人，一時後公用庫地方，熱鬧非常，車馬塞途，但該處以一切應填表格志願書等尚未印妥，社會局批准公文亦須明後日方可發下，故爲慎重計，仍不能即時辦理登記手續，該處爲免除此輩熱心人士之往返徒勞計，決定於實行招考之先，滿登啓事，現已安設電話，號碼爲西局「二六二三」，備人詢疑云，

平綏路全綫車務改三總段十二分段

漢口十九日電　平漢路近爲辦事迅速，指揮便利起見，特將全線車務分三段，改爲三總段，十二分段，計分段駐在地，爲一，常新店，二，保定，三，石家莊，四，順德，五，彰德，六，韓鄉，七，鄭州，八，許州，九，郾城，十，信陽，十一，廣水，十二，大智門，

兒童年實施委會委員人選已經決定

南京十九日電　教部息，教部十八日派員，會同內部商洽關於全國兒童年實施委會，聘任委員五人至七人，人選聞已決定，由內教兩部各提出兩人，再請中華慈幼會提出三人，俟同意後，該會即可成立。

鄂農村合作會模範農場 遵蔣令在籌設中

漢口十九日電　農村合作會，遵蔣令籌設合作模範農場，以作改良農業之觀摩，並請省銀行增設貸款部，救濟金融，省府飭三廳核定，

國府又明令發表一批少將

南京十九日電　國府十八日令，曾致遠，馬崐，潘祖信，夏鼎新，劉濟人，易振湘，鄧南驥，陶柳，趙心德，李占標，甯純孝，李必蕃，李紫卿，王鎮東，陳德馨，榮光興，侯鏡如，李俊榮，王修身，何基豐，黃維綱，曹典江，徐繼武，彭璋，朱剛偉，張彬，桂振遠，談經國，王育瑛，鍾光仁，任爲陸軍少將，此令。

山大協款
何思源表示不至停撥
因恐趨於停辦一途
沈市長抵濟今晚離濟返青

濟南十九日下午十二時電話　關於魯中等學校行政會議決議，請求停撥山東大學協款事，各方均認爲惋惜，據何思源發表意見，以爲山大農學院，成績頗佳，其農場予山東以莫大利益，且校存在，又予魯省中學生以升學便利之機會，一旦停撥協款，則中央方面恐亦無從籌款，勢必趨於停辦一途，最近數年中，決將魯省協款，仍列入省預算內，以求發展魯省農業云，

又電　沈市長今晨由青抵濟，韓等均到站歡迎，據沈談，來濟參加魯國術省考開幕禮，明晚即行返青，青市工商業頗發達，惟因各銀行徒收款而不放款，故土產情形不佳，現銀出口青市限制極嚴，五號碼頭，年底可竣工。

劉文輝暴虐情形
川南木裏九所土司代表請願抵滬暢談

南京十九日電　川南木裏九所土司，位於川滇西康之交，向歸川省鹽源縣管轄，近因木裏龍達金廠問題，與劉文輝所部發生爭執，特派粵悟藥達（木裏三大寺代表）習羅（吉祥寺代表）松諾吉澤（九所民衆代表）等三人來京請願，業於日昨到達，據該代表等向記者談稱，木裏九所土司，各地自遜清康熙以來，三百餘年相安無事，當地民衆，安分守己，素性忠誠，但二十一年，劉文輝部，攻退雅安後，甯達八屬歸其屯駐，因該部接辦龍達金廠，開探成績欠佳，與土司發生爭執，卒致敵土司，向例稱扎巴，緣此身亡，小司扎巴松典亦架閃縣獄，至今猶未得釋，九所民衆乃特由大會議決派代表等來京請願，繞道過滬至京，歷程萬餘里，即將分向國府行政院蒙藏委員會請願，呈請救濟云。

監院彈劾付懲戒案
未辦理者二百七十二起
朱雷章提急速救濟處分
各監使定二十九日行就職禮

南京十九日電　監院會議祕書報告成立四年來彈劾移付懲戒案四百六十五起，處分者一百五十九起，不處分者三十四起，未辦理者二百七十二起，朱雷章提議彈劾案附有急速救濟處分，通知主管長官時，應先將被彈劾人停職，加以看管，同時通知法院偵察，原案交付審查，各監使定四月二十九日行就職禮。

南京十九日電　中委兼安徽黨務特派員苗培成，業經中央特派爲安徽江西區監察使，現已奉監院電促來京舉行宣誓就職典禮，並會商籌設監察使辦公處事，特於今午由皖乘輪抵京，當往謁于院長，有所請示，並分謁中央各要人，報告安徽黨務，至河南山東區監察使方覺慧，已於昨晚由平起程南下，明晨可抵京，福建浙江區監察使陳肇英，正在來京途中，江蘇監察使丁超伍，則定明晨由閩起程來京。

馬尼剌醫博士哈斯曼起程來華講演
抵港後先在廣廈遊歷

馬尼剌十八日電　馬尼剌醫生哈斯曼博士今日乘祕魯輪赴中國，將在上海國立醫學院及北平協和醫學院講演，哈氏抵香港後，將在廣州及廈門遊歷，然後北上，計於四月底抵滬，五月初到北平，

社論
中國農村改造問題

年來，中國農村經濟日瀕崩潰破產，於是有識之士多以農村問題爲研究之對相。惟主張紛歧，莫衷一是。或以爲『中國以農立國，不應工業化，應利用舊有的農村組織細胞，以鄉村爲中心，將其建設起來，逐漸推廣到全國』；或以爲『中國農村不應資本主義化，同時亦不應社會主義化』，或以爲『中國農村經濟，應當從人和人的關係，轉換到人和自然的關係』，或以爲『改進中國農村經濟的目標，不外農民購買力的提高』；或以爲『應以教育的力量，提高農民的智識，而謀農村的改進』。更有人以爲『中國農村應取法蘇聯之集體農場經營，實行土地國有。』此外尚有極端腐舊與極端新奇之見解，姑不一一贅述。

吾人以爲：中國農村之改造，必求其澈底解決。蓋中國農村經濟，無論在生產上在組織上均無復興之必要。所謂『利用舊有的組織細胞，以鄉村爲中心，將其建設起來，逐漸推擴到全國』，事實上絕不可能。其主要原因，乃由於資本主義國家工業品之輸入，促成中國數千年來與農業形影不離之手工業激遽衰落，同時使農村生產步入商品化之漩渦中，將舊有之半自足的地方經濟根本破壞。在自足自給的地方經濟時代，農產品以日用爲主，生產與需要互相適應；但自資本主義勢力侵入之後，此種自給生產，已無維持存在之餘地。如鴉片，棉花，菸葉，茶葉等等種植物，與農民本身之消費截然不生關係，而與市場關係則密不可分。在此種情形之下，吾人妄期中國農村經濟仍保持自足自給之固有狀態，豈非夢想？良以中國農村經濟已踏入『世界化』之過程中，閉門造車，適見其心勞日絀耳。

時在今日，任復古家如何主張保守，而世界經濟與中國經濟間之關係，非人力所克割斷。故研究中國農村改造問題，決不應離開世界經濟，而憧憬百年以前之農村，倡其所謂復興也。然則中國農村究將如何改進乎？曰：必須工業化，更必須社會主義化。

在今日之世界中，如非癡愚，當知中國農業生產方式之落伍，非特不足以抵禦外來資本主義之侵略，抑且在農民本身亦無從『各盡所能，各取所需』生活之艱窘自必每況愈下，故農村工業化始爲改造中國農村唯一之途徑也。但在工業化之過程中，吾人將走向資本主義之路乎？抑走向社會主義之路乎？吾人以爲，資本主義經濟已至壽終正寢時代，果爲一勞永之計，除實行社會主義外，別無合理之出路。質言之，改造中國農村，在實行工業化之過程中，即逐步踏入社會主義社會，固無所用其流血革命也。職業斯義，則一面應改造農業生產方式，一面應實行平均地權辦法，逐步達到土地國有，蓋必如此而後中國農村問題始有澈底解決之一日也。

美使詹森昨離平入京
與美考察團會晤
並與我外交當局接洽要公

北平十九日電　美國駐華公使詹森，入京向我外交當局接洽要公，臆傳已久，詹使業定於今（十九）日下午三時零五分，搭乘平滬通車離平南下，預定在京勾留一月，與本月二十四日抵京之美國經濟考察團會晤，二十六日赴滬，二十九日再晉京，與詹使偕行者爲使館二等參贊斯卜瑞。

三行月底可實行放款

上海十九日電　財部十八日令，中央中國交通三銀行，聯合組銀行公會，各會員辦理救濟工商放款，三行決即組委員會，擬具辦法，月底前可實行，交行定十九日開董事會，二十日開股東總會，商增官股事，張公權尙無就任中央銀行副總裁意。

通三銀行，奉財政部令，於十七日下午四時半，在中央銀行會商，如何防止銀流出問題，已分別與外國銀行接洽，共同防止，

上海十九日電　廈電，盧州輪運銀三十九萬四千元赴港，連前九日中銀出口運港，共百六十一萬二千餘元，中央銀行廈門行長陳體恆，中國銀行廈門行長黃伯權，十六日訪黃日興經理，錢莊工會主席戴燕然，商救濟辦法，聞美提高銀價後，運銀赴港，除納稅運費外，每千元可獲利六七十元，各錢莊出票交安達匯豐兩銀行，向我國銀行兌取現金，故運一萬元，即我銀行庫存減少一萬元，

廈門十九日電　十八日午四時商會開緊急大會，到中國，中南，交通，新華，實業，中興，國華，七銀行行長，及錢莊等各同業公會代表，商會主席監委員討論結果，議決全體一致，呈市府，函海關即日起暫禁出口，限制向泉內地進出者，並由本會組織糾察隊，查有破壞議案偷運者，由本會協警扣留，以維金融。十九日電　本市連日廈門出口現銀達百三十餘萬元，偷運不計云，

平市女選手趙淑雲在平逝世

北平十九日電　代表北平市出席第十七屆華北運動會及第五屆全國運動會之志成中學女生趙淑雲女士，自第五屆全運會閉幕後，即得肺疾，在家（米市胡同二十三號）休養，不料噩耗傳來，竟於前日（星期三）下午四時與世長辭，定今日葬埋，年十九歲，趙爲浙江紹興人，現昨日該校同學與故舊，均往前弔唁，

有吉謁汪會談借款
津廈現銀頻多外運

上海十九日電　日使有吉，十七日晨七時由京乘車返滬，有野等同來，聞有吉準於二十日乘輪回國。

南京十九日電　有吉晤汪時，會談及國際借款問題，日向汪有所詢問，有吉在大體上，對當局表示頗佳，日新任武官磯谷，短期內入京，謁政府當局。

天津十九日電　關於停止現洋出口一案，迭經政府三令五申，海關當局，亦嚴厲稽查，無如國際銀價之高漲，大利所在，不特一般奸商操縱收買，用種種方法，由陸路私運經津東搭民船至關外，再由朝鮮轉運出國，日有多起，即各外國銀行，在近旬日間，亦莫不大舉吸收，以公開形式，大批流出，計四鄉各縣被收集者，多爲現洋，本市方面流出者，則部屬現銀，據主管團體調查，在十月終全市存銀在六千萬兩以上，迄至前日（十五日）中外各銀行所存者總額不足三千五百萬兩，是其流出之數，吸收於外縣者不計外，已達五分之二，致內地市面，鈔票兌現，幾無現洋之蹤影，現貼水已暴漲爲百分之五，市中央，中國，交

赴南美結婚
均由新娘學校畢業
二日新娘二十五人

神戶十八日電　今日有二十五位已經擇配之新娘，乘輪赴柔地占尼魯（南美洲）在該地結婚後，即赴巴西內部之日本殖民地，按新娘均係一特別之「新娘學校」的畢業生，彼等會在該地研究巴西風俗飲食及家事等。

中法儲蓄會
有獎儲蓄
遵令取消
現已擬定代替辦法
還本期限改十四年

上海通訊　關於取締有獎儲蓄一案，自去年第二次全國財政會議議決後，即經財部飭主管司擬草具體辦法，逐步勸令禁止，各儲蓄會願意自行改爲普通儲蓄者，即由其本身自動擬具代替辦法，呈部審核批行，否則，一律停收新戶，蓄戶則交由中央信託局繼續代辦，至儲期屆滿爲止，茲悉中法儲蓄會現已擬定代替辦法，改營普通儲蓄，凡以前加入該會有獎儲蓄者，自停止開獎之日起，一律轉入特種儲蓄戶，其原存十五元者，每月減收三元七角五分，原存十二元者，每月減收三元，餘照類推，還本期限，則由十五年縮短十四年，已呈請財部核准。

德不滿意國聯干涉整軍
昨已提出抗議
德法對立益尖銳化
戰雲瀰漫二次大戰一觸即發

柏林十八日電 關於國聯行政院通過決議，貶斥德國重整軍備之舉，政府將於明日提出抗議，希特勒拉元首，現在慕尼黑，今於會與外長牛賴特，及親信里賓特洛甫，舉行會議，國防部長白倫堡亦在座。

巴黎十八日電 蘇聯外交委員長李維諾夫由日內瓦起程，定明日抵此，與法國當局，繼續談判互助公約事。

柏林十七日電 國聯行政院因採擇對德問責之强硬決議案，其結果德法兩國之對立，益見尖銳化，戰雲大有再度襲集北歐洲之天地，於是柏林外交界之觀察認爲國聯規約，如嚴格適用，則勢必突然惹起戰爭，然德國國防軍當局，則承認其戰備，尚未準備完竣，十七日夜表示如下，德國國防軍，目下尚在編制之過程中，此係事實，國防軍頗希望暫時能繼續此種平穩狀態，如此則國民軍之改組，自可完成。

日內瓦十七日電 本日行政院一致通過之決議案，規定將來遇有破壞國際約束情事時，國聯各會員國應在國聯範圍內採取適當措置，對破壞條約之國家施以經濟財政之制裁，其辦法則由行政院指派委員會加以研究，行政院頃已邀請英國，加拿大，智利，西班牙，法國，匈牙利，意大利，荷蘭，波蘭，葡萄牙，土耳其，蘇聯，南斯拉夫十三國參加該委員會，行政院嗣又討論伊拉克國境內亞西里安少數民族之安插問題，由法政府准許亞西里安族農民四千三百名遷至國聯委任法國統治之叙利亞地方，由行政院予以備案並表滿意，至午後六時行政院非常會議遂告結束。

日內瓦十七日電 國聯行政院特別會議今日舉行末次會時，決定成立一十三人委員會，即以贊成非難德國恢復軍備之十三會員國組織之，以擬定國聯懲罰片面廢棄國際義務者之辦法，此委員會之委員爲法，英，意，俄，西，波蘭，荷，南斯拉夫，匈，葡，土，加拿大，智利等十三國，聞西班牙代表馬達銳阿加，將被選爲主席，行政院之議決，雖明言一切制裁辦法，乃適用於危害歐洲和平之廢棄條約義務者，而許多歐洲以外之國家，却在委員會中，故引起一般之注意，此由李維諾夫於今日上午理事會以前所擬定者。今日會議決定，將原定於五月十三日召集之下屆行政院會議，改五月二十日舉行，屆時意亞爭端將加討論，亞叙利亞地方基督教徒之救濟問題，亦會討論，法國願在叙利亞委任統治地容納六千五百人，出席於下午六時宣布行政院閉幕，貝克與西門今晚離日內瓦，阿洛錫男爵與賴伐爾將於明日啓程返國，

日內瓦十七日電 巴爾幹協約各國代表因行政院開會之便，齊集此間，頃共同討論五月十日巴爾幹協約各國在羅馬尼亞京城會議之程序，

德認國聯無權判斷

柏林十八日電 政界評論國聯行政院昨日一致通過法國所提出斥責德國重施軍役制決議案之舉，謂德國不能承認行政院爲有權判斷，該院自非牽涉於內的事件之團體，故德國並不視該院之判決爲有一般眞實力者，衆視日內瓦之行動足以延長歐洲之緊張，而使德國重返國聯之可能益迢迢無期，政界某評論家謂法國已制斷歐洲談判之綫，正如其迫令德國退出國聯時之所爲，德人因英外相西門曾在柏林與希特勒抒誠討論一切，深以西門昨在行政院所抱之態度爲異，德人對波蘭不甚怒視，蓋以爲波蘭乃被迫而同意也，行政院通過決議案之消息，已由電話傳告希忒拉，希氏刻在德國南部，今在十九日希氏回柏林過其生辰之前，德國不致有對付行動之決議，或謂今宜舉行全國公民投票，以表示德國之統一，政界殊不爲然，

德之統一早已證明

日內瓦十八日電 據德人方面今日宣稱，德國對國聯行政院之譴責案不久將提抗議，且拒絕參加來日以斯特萊薩會議爲基礎之會議，此爲德國對國聯行政院決議案之第一次反應，國聯同時亦指派一委員會，負責計劃以國際的行動，對異日之破壞條約者，予以經濟及財政的處罰，國聯昨日表決對德譴責案時，除丹麥放棄投票外，其他如阿根廷，智利，墨西哥，西班牙，意大利，土耳其，法，英，俄，波蘭，捷克，澳斯大利亞及葡萄牙均一致贊成，一般人對波蘭之贊成此案，均表示驚異，在此項決議案下，行政院委員會將準備「以組織安全及防禦的步驟」，特別爲經濟的及財政的陣綫」，使國聯盟約益有效力，以便對付任何放棄其國際義務之國家，毋論其爲國聯之會員與否」，當該案未付表決前，各代表曾有不少辯論，蘇俄外長李維諾夫欲將該案原文加以「不但對歐洲的國家予以懲罰，對一切破壞條約者均應如此」之補充，一般相信，李氏提出修正案時，其目中之對象必爲日本，但協約國方面反對其修正，英外相西門發言稱，假如將全世界包括在內，則使決議案變弱故」，吾人不應將吾人之方量散佈於如此廣泛之範圍」李氏繼又譴責德國，認謂德方蓄意欲對其戰勝者施以報復，據稱「一切愛好和平之國家，均有爲保障與安全而備軍之權利，但對非僅準備報仇而且蓄意於無限的領土野心之國家則不應允其有軍備」。

法俄協定完全商妥

日內瓦十七日電 今晚法外長賴伐爾與蘇聯外委李維諾夫舉行會議將法俄協定之大綱予以決定，至協定詞句則將於商得雙方政府同意後始予確定，按法俄協定之要點，係規定由法俄兩國共同請求國聯行政院提出建議案，以增加國聯盟約第十，第十六及第十七條之效力，協定原則曾由賴伐爾與蘇聯駐法大使鮑泰奇亞於一星期前加以商定，惟細目上尚有若干問題未經解決，今晚賴李二人會議後，種種困難已消除矣。

日內瓦十七日電 今日法外長賴伐爾與蘇俄外委李維諾夫已將法俄協定（志在於德國波蘭拒絕加入東歐公約時代替該公約者）之一般方針完全商妥，按上星期賴伐爾與蘇俄大使鮑泰奇亞在巴黎商定該協定之原則，該協定分兩部分，一，請國聯行政院重申與增固國聯盟約之第十條，第十六條，第十七條，二，規定法俄兩國在此項條文下相互之義務云。

倫敦十七日電 麥唐納於下院發表宣言報告斯特萊薩會議之結果，謂吾人前往斯特萊薩目的，在於就最近發生之情勢以考慮吾人義務時所作之各項宣言云，麥氏繼就斯特萊薩會議閉會發表中所陳述之各要點，詳加分析，而於東歐公約及多瑙河公約尤特別加以注意，麥氏謂吾人對東歐安全及奧國獨立兩者；須以友好之態度加以密切之關懷，然除奧國獨立遭威脅時，英國可參加諮詢外，吾人不負何種新義務，英國態度，

過去如此今亦猶然

在斯特萊薩會議中吾人亦並未增加何種新義務，惟由英意兩國重申洛迦諾公約中所已採取之約束而已，有人以爲目前之新形勢足使吾人重新捲入漩渦，余則以爲決不足慮，蓋吾人並未承認德國之行動，反之吾人再三申說，視德國此種行動爲國際糾紛之一嚴重原則，且予國際秩序及和平組織以打擊，吾以已計劃在歐洲創立集體安全制度，吾人始終開放門戶，希望德國之積極參加，吾人之政策仍以國聯盟約爲根據，此點甚爲明瞭，總之，出席斯特萊薩會議之三國代表，決非意見紛歧，作鳥獸散，吾人散會之際，均挾有三國共同之担保，聯絡一致，以謀和平解決當前之難關，且任何國家願參加吾人之工作者，吾人均願與之合作云云，

柏林十七日電 英國與意大利駐德大使，本日以兩國政府對於洛迦諾公約義務所共同發表之宣言書，送交德政府，按洛迦諾公約保證法德之邊境，英意兩國皆負担保之義務，斯特萊薩會議最後公報中，載有英法意三國重行申述洛迦諾公約各項義務之一段，並經規定以此項聲明正式通知德國。

中美航程試飛第一站完成
第二站擬今夏開航

火奴魯魯（檀香山）十七日電 全美航空公司之『克利普』號飛船今晨由美飛抵此間，在水面安飛着落，據該機指揮莫西克語記者云，吾人無意於創造任何速度紀錄，因吾人欲研究太平洋北邊之一切也，該機飛速率平均爲每小時一百三十六英里，平均高度爲六千英尺，該機於征程中大半時間係在雲端飛翔，據目前計劃，該機擬在此勾留一週或十日對本島之地形作詳細考察然後飛返亞拉米達（舊金山海灣）據全美航空公司表示，克利普機第二次試飛之目的地爲米德威島，該島爲計劃於今夏開航之加華（加利佛尼亞至中國）客郵航線的第二站，全綫航程計由加利佛尼亞（美國西部）至夏威夷，距離二，四一零英里，再至米德威一，三八零英里，至威克島一，二四二英里，至關島一，四五零英里，至馬尼剌一，五零零英里，至中國七百英里即可與中國政府及全美航空公司往遠東共有三千英里的航空線啣接，

火奴魯魯十七日電 美國第五號大飛艇重三十噸，今日由阿拉梅達飛達此間，完成其從舊金山渡太平洋往中國航程之第一站，此路所有從前紀錄皆被打破，計飛二千一百哩，費時十八小時，每小時均速度爲一百二十哩强，艇中除有六人外，尚載郵件云。

人參牌香煙

緊要啓事

啓者敝公司山東區十枝莊人參烟自空壳加重掉換國貨實用品以來承各界諸君愛護國貨熱心提倡紛紛購吸敝公司不勝感謝惟此種掉換贈品之空壳上面印有（注意請保留此空壳）字樣並印有☰以上八條紅線標記與他省不能掉換贈品之空壳殊有分別近因 各界不能明察時有持無『請保留此空壳』字樣及紅線標記之空壳前來掉換贈品敝公司應對深感困難並恐有由他省運來藉圖漁利者茲特鄭重聲明請 各界購吸時注意空壳上面未印有『請保留此空壳』字樣及無紅線標記者均係他省內附贈品券之空壳概不能再掉換贈品至印有紅線標記及有『請保留此空壳』字樣之空壳山東區各經理處均能照章掉換實用國貨贈品務祈愛吸國貨人參香烟諸君注章是幸

加重掉換章程列下

空壳二只換牙粉一包
空壳六只換烟咀一只
空壳八只換香皂一塊
空壳十五只換搪磁杯一只
空壳廿只換人參霜一瓶
空壳廿五只換賽珍牙筷一雙
空壳三十只換大毛巾一條
空壳四十只換電木飯碗一只
空壳一百只換面盆一只
空壳一百八十只換紋皮夾一只

中國華美烟草公司謹啓

明星大戲院

今天開映

好萊塢三年來才產生這一部偉構

明星三年來開映第一部哀豔鉅製

福斯公司最榮譽貢獻，海倫黛蕙姬不朽傑作，

戀人一去，音訊杳然，

婦人之仇敵

"All Men Are Enemies"

優於賴婚的巨片

含淚吻別，轉瞬三年，

薄倖乎？戰死乎？

不堪想思想之苦！

無端會合好事同園遊山玩水不盡纏綿大戰爆發含淚分別老父入獄漂泊無依解甲歸來玉人已渺情敵生妒富女逼婚遠涉重洋難期相會吐露眞情玉人尤在重遇知音永結同心

流落乎？忘情乎？

惟於夢寐求之！

佳片當前 勢必擁擠 務希早臨

北平路大新商場五層樓

青島電影院

福斯公司賽珍會後最偉大出品

四大巨星空前合作

小滑頭 埃德門羅
野女郎 羅滋范麗
魯男子 麥克勞倫
半吊子 安勃雷德

珠聯合璧影界珍寶

熱的青春

充滿了胡鬼胡鬧眞令你捧腹絕倒話不盡

詼諧滑稽能使你齒冷哄堂

和胡椒般火辣辣地 和炙炭般熱烙烙地

野女郎大發野性使魯男子失色令半吊子

上當叫小滑頭却步可稱得野到了極點

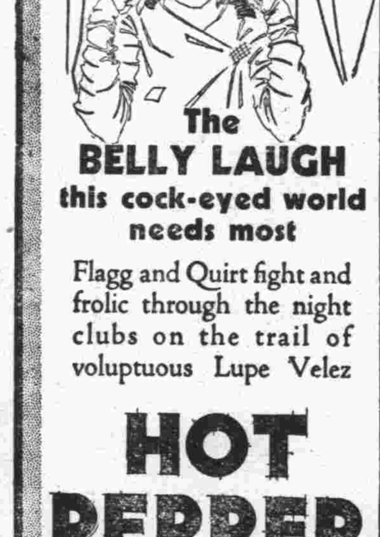

The BELLY LAUGH this cock-eyed world needs most

Flagg and Quirt fight and frolic through the night clubs on the trail of voluptuous Lupe Velez

HOT PEPPER

Edmund LOWE
Victor McLAGLEN
Lupe Velez
El Brendel

Directed by JOHN BLYSTONE
FOX PICTURE

Characters Quirt and Flagg originally created by Laurence Stallings and Maxwell Anderson

山東大戲院

時間 自下午二時起日夜循環映演

價目 樓下四角 樓上前七角 後五角

聯華影業公司全部音樂歌唱特製鉅片

寫情處輕盈可愛，而悲意無盡！

漁光曲是國片中的權威！

蔡楚生導演

阮玲玉在本片中唱

新女性黃浦江兩歌

電通公司三友式錄音機配音聶耳作曲

阮玲玉絕作

新女性是國片中的全剛！

寫哀處凄楚酸鼻，而趣料亦多！

新女性

王默秋 殷虛 鄭君里 王乃東 湯天繡 陳素娟 顧夢鶴 主演

糾正厭世觀念 反對自殺行爲

如此佳片千年難逢，幸勿等閒視之！

下期預告

電通公司一鳴驚人之處女作

桃李刼

袁牧之 陳波兒 主演

應雲衛編導

三友式錄音機全部歌白鉅片

佳片預告

藝華公司名譽作 史東山導演

女人

黎明暉主演

即將來青特爲露佈

最新理想的

整腸劑

病根寧

我人欲保全其天賦之健康首先驅逐腸內之雜菌

病根寧者、乃含有二種之乳酸菌與蛋白消化菌、對於腸內有害細菌、營拮抗作用與消化蛋白作用、對於上述目的確有奇效、四時各家不可不備之聖劑也

各埠大藥房均有出售

包裝
片劑　五〇　一〇〇　五〇〇片　各一瓶裝
粉末　二五　一〇〇　五〇〇瓦　各一瓶裝

總發售處　株式會社塩野義商店　大阪市東區道修町三丁目

青島

新民印刷鑄字所

膠州路一〇六號
電話五二五九號

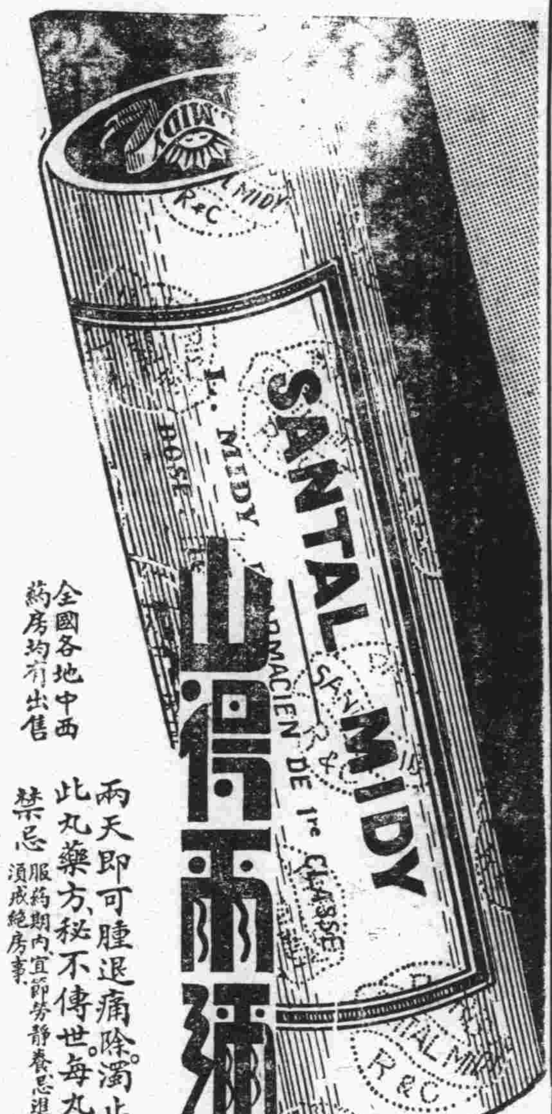

山得爾彌地

兩天止濁…五天斷根

為法國彌地藥廠獨家精製。成分精粹。功效神速。其於一切淋濁。不論初起急性，或久病慢性。果能依法吞服。兩天即可腫退痛除。濁止淋通。五天便可斷根。保不復發。但有須請注意者。此丸藥方秘不傳世。每丸之上印有(MIDY)為記。謹防偽品冒充

禁忌　服藥期內宜節勞靜養忌進燥熱食物尤須戒絕房事

全國各地中西藥房均有出售

上海江西路三六七號　華商新華行獨家經理

（四）

永備牌出品

光亮力足
環球風行

（二）

喉痛立瘥

無漱口吹藥
吞服藥水之勞

若患喉痛應治以爽適有效之法無漱口吹藥吞服藥水種種麻煩只要含用一兩枚韋廉士吸入止咳片足矣此片在口溶化即發出芬芳滅菌霄炎之藥氣隨呼吸深入喉際而達呼吸器全部于是炎膜滋潤痛疼停止病菌絕滅喉痛愈矣

上海梅花歌舞團歌舞藝術家徐粲鶯女士來書云「鄙人日前偶患感冒以致喉痛頗劇咳嗽不止對於說白唱做均感困難各藥無效後含韋廉士吸入止咳片即覺喉間舒適咳嗽痊愈矣」

韋廉士吸入止咳片爲吸氣治療胸喉各疾之新藥各藥房均有出售或直向上海江西路四五一號韋廉士醫生藥局函購每瓶七角郵費不取

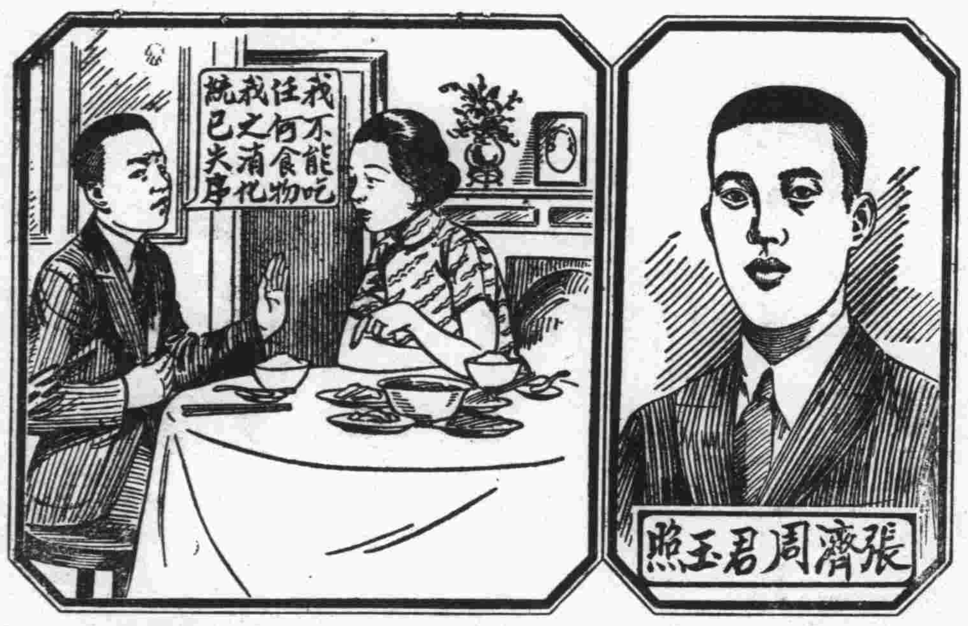

張濟周君玉照

君於食物中所得之滋養料幾何

君從食物中取得滋養分之多寡當視君之消化力如何而定倘消化力弱則斷難得到食物應有之滋養料於是營養不良而健康受其影響矣此所以消化不良之人莫不疲弱萎頓其所需以强健消化俾能得到食物充分之滋養料藉以促進體力與康健者豐富純潔鮮紅之血液是也韋廉士醫生紅色補丸以善造此種血液馳名世界垂五十年患消化不良之人由服此丸得獲全愈而轉弱爲强者已不可勝數即如河北保定志存中學張濟周君亦其一也張君來書云「數年前鄙人嘗患消化不良食慾大減少進食物即覺脹悶以致瘦弱特甚後有人勸服韋廉士醫生紅色補丸旋覺消化壯健體氣亦同鄙人又嘗患傷風咳嗽咯血臥病兼旬肌膚瘦削亦由服用此丸而愈」

嬰孩自己藥片治愈其子之熱症

張君書續云「去歲九月長男書振患發燒症今年七月次兒書義亦患斯症兩次均由服用嬰孩自己藥片而得迅速治愈焉」

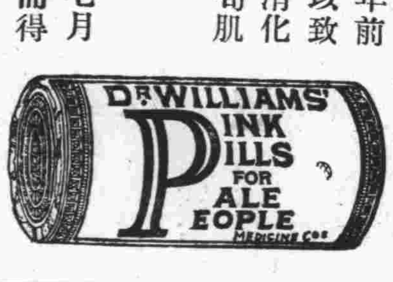

韋廉士醫生紅色補丸補血健腦寰宇馳名嬰孩自己藥片爲小孩腸胃各疾之專藥各藥房均有出售或直向上海江西路四五一號韋廉士醫生藥局購買定價韋廉士醫生紅色補丸每瓶大洋壹元五角六瓶八元嬰孩自己藥片每瓶七角六瓶三元五角郵力一概不取

大家都說

還是他好

哈德門香烟

烟葉金黃
製法精良
香味美妙
售價公道

CF-285

克力登染色布

英雄牌

晒曝洗滌　永不退色

色美質良　價格低廉

克力登染色布用以製校服制服工服及其他服裝無不美觀清潔經濟耐穿未用者請試之

經理處　青島　協蚨祥　濰縣路

合和棧　源隆號

英商卜內門洋碱有限公司

專售各種工業化學用品

燈泡耗電 猶煤灰未燃飛出

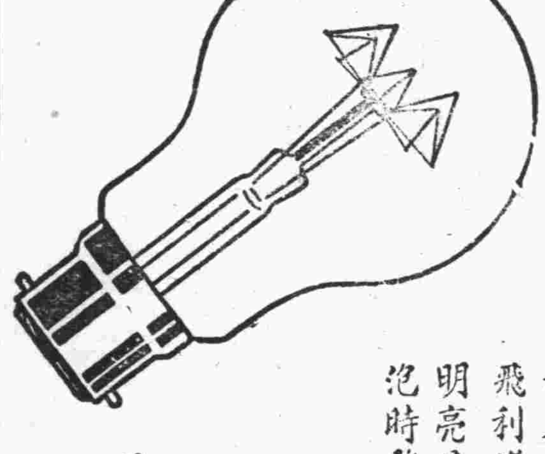

君若能見燈泡漏電一如此烟囪　君必不願再購劣質燈泡

通常購買燈泡以泡價便宜為先不知泡價上省下至多一二角而電費之暗中損失一年算來數十倍於此蓋劣質燈泡每多耗電且其耗電不可目覩不能如此烟囪之明顯為真正之省電計請購奇異安迪生亞司令飛利浦三種老牌燈泡因其用電經濟發光明亮且耐用異常十分可靠講經濟者購燈泡時務請認明商標勿受劣泡之欺

各電料店均有出售

奇異安迪生老牌　EDISON

OSRAM　亞司令

飛利浦　PHILIPS

游戲方法不一 需要康健則同

兒童天性好玩然游戲種類不一有好球者有好游泳者各隨其性情所適如常給與兒童以司各脫乳白鱉魚肝油非但能恢復其已失之體力且能造成其康健活潑之身骨

華北總經理　英商卜內門洋碱有限公司

各大藥房　均有出售

老當益壯祝君長壽

惟能維護健康。乃可老而益壯。

若時患頭痛，胃痛，神經不甯，疱疹滿面。

則是便秘在身。徒見困惱。何樂之有。

世界億萬人士服

燕醫生補丸

咸能解除困惱，臻於康健。

請君即日起亦服此丸，以恢復既失之精力可也。

各處藥房　均有出售。

奧斯得奶粉

OSTERMILK

英國葛蘭素製煉所出品

滋養豐富 嬰孩愛之

華北總經理　英商卜內門洋碱有限公司

LONDON

各大藥房南貨店以及
洋廣雜貨店均有出售

如何避免口臭？

兜安氏小粒通便丸

口臭為肝胃失司現象之一其最有效之治法即服兜安氏小粒通便丸此丸專治肝胃失司所致各症有疏肝通便之功無腹痛之苦久服無癮丸粒細小效則奇驗各藥房有出售上海兜安氏西藥公司啟

德國白濁專藥 梅濁茄星

首創透膜殺菌…永遠斷根

主治：尿道腫痛　膿血淋濁　膀胱炎症　男女淋濁

特效：利尿止痛　殺菌滅淋　消炎退腫　根治痊愈

特種梅濁茄星　滲透性特強　治療力特速

德國威爾鄧藥廠監製

上海柯爾登洋行經理

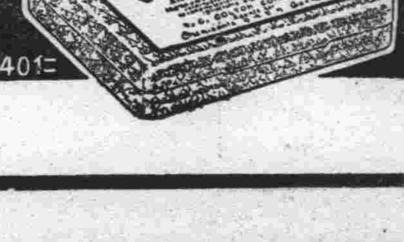

A401

青島總經理漢成大藥房及各藥房均售淋病療養新書函索附郵票二分

東方村飯莊啓事

地址常州路龍口路轉角　電話五〇四一

本飯莊開設以來久為社會士女所贊譽現在設備力求新穎並以重資新聘廚師担任烹調茲將本飯莊之優點開列於下地位幽雅空氣澄新水色山光風景宜人山珍海錯應有盡有凡由市內赴浴場馬場或遊炮台遊公園者皆爲必經之地就此憩息隨意便酌或開盛筵以享佳賓酒肉適口景象悅目有塵寰仙境之雅無城市煩囂之氣倘蒙惠顧無任歡迎

東華旅社廣告

敬啓者本社在青島天津路二十六號房間寬闊有電鈴又設沐浴間男客若有帶眷備房間均各方便陳設衣鏡廚棹汽椅鐵床被褥毯絨格外潔淨並設飯店製備筵席便飯以應客便又備汽車歡輸送往迎來便利非常車站碼頭俱有櫃夥照應代客報關完稅裝卸車船無不週到凡紳商各界賜顧或常常住短寓均隨意便無任歡迎

本旅社謹啓

天津路三十九號　東華旅社電話二九四六

本市新聞

全市春季運動會舉行有期
定於五月四五兩日
籌備處日內即成立

今年全市春季運動會，教育局已籌備舉行，爲進行便利起見，仍循舊例組織籌備處，以便籌備一切，籌備處各股人選已內定，並定於二十三日下午二時半在市府禮堂舉行成立會，春運大會舉行日期已確定五月四五兩日在體育場，大會章程，及報名須知，運動員須知等項，即日由教育局令發各學校準備參加，報名日期自本月二十日起，至十七日止，本年因會期縮短，並因兒童節已有各項表演，故本屆春運會，減少團體表演一項，茲先將報名須知錄次，大會章程容當續誌，

〇—報名須知—〇

一，本須知根據大會章程第十四條規定之，二，報名日期自四月二十七日午後五時截止，過期無效，三，不用本會之報名單報名無效，四，報名單務須依式用墨筆填寫清楚，否則無效，五，報名單一經填妥送交大會後，不得請求更改，六，報名函件送到時，須掣取本會收據妥填保存，以便查考，七，報名單每格只限一人，八，各參加學校機關或團體，應於五月三日午後二時至五時由主管人員到本會籌備處事務股（體育場三樓）領取比賽應用表件，及運動員號碼等，九，報名地點，市府二樓教育局第三科。 青島

沈市長整理鄉村行政
添設鄉區建設辦事處
辦事處內加財局人員

沈市長于前日（十八）上午九時召集各機關重要職員訓話一篇，已誌昨報，茲悉是日沈市長于九時至大禮堂訓話，首述此次視察印象，繼即公布鄉村建設大綱，至十二時停止，由市府供給各廳訓人午膳，午後一時半市長繼續訓話，至五時二十分始畢，經記者探悉其中最關重要三事項，（一），添設鄉區建設辦事處三所，一在勞西，名勞西鄉區建設辦事處，一在夏莊，名夏莊鄉區建設辦事處，滄口四方劃爲兩區，派設一（四）方建設辦事處，不加鄉區等字樣，（二）財政局派員加入鄉區建設辦事處，因鄉區建設事項，如土地登記，耕地之整理，田賦之征收等，皆有重大關係，故必須派員加入鄉區工作，以便鄉民，此外並指示建設綱要，共有一百餘項，聞將來彙集各局所各鄉區意見後，編成專册，通令所屬遵辦云。

明日爲耶穌復活節
基督徒在萬國公墓講道
自清晨五時半開始

明「廿一」日爲耶穌復活節，除膠海關及外國銀行放假外，所有本市基督徒，定於明早五時半，齊集萬國公墓開會講道，並用漢文英文，德文唱詩，及其他音樂等，歡迎男女各界自由參加，想屆時必有一番盛況云，

市立中學不放春假
童子軍今日起露營三天

第四屆全國鐵展會，定於本年七月初間，借本市市立中學全部校舍，爲展覽地點，該校已奉教育局第一四四號訓令略開，「……仰將校舍妥爲籌劃，除留用存放校具及職教員住宿外，餘均借充會場，並酌撥房屋兩間，借與膠濟路作爲辦公處所，再該校本年暑期，既須提前十日，應自六月二十二日起放假，所有此十餘日之課程，并着停放春假以資補授，并藉免影響學生學業，此令」該校奉令後，業已佈告諸生遵令停放春假云，又訊，該校童子軍第二三九團，定於今日「星期六」下午一時起，至下星期一下午四時，舉行露營，兼作鄉區視察，地點擇定李村，參加者初中一二年級學生，一百五十餘人，由團長湯春霖領導，詳細日程，照錄於後，

〇—二十日—〇 上午十二時校內午餐，十二時半分發小隊用品，下午一時集合，一時半出發，三時紮營，四時，[illegible]，工程員造灶造排洩坑，造營溝及其他搭架諸項，[illegible]，偵察員偵察營地附近公安醫院電話消防其他機關之處所，五時造晚餐，六時晚餐（隨即整理炊具），七時營火會并分配佈崗，八時半小隊會議，九時各隊員填寫日記，九時半準備就寢，（文書股點名），十時熄燈。

〇—二十一日—〇 上午六時起身盥洗，並整理內務，六時半升旗，六時三刻早操，七時造早餐，七時半早餐，（隨即整理炊具）八時半點名分隊偵察李村全鎮填寫調查表及繪製李村大略圖形，十一時造午餐，十一時半午餐，（隨即整理炊具），下午十二時半集合出發參觀附近名勝，四時回營休息讀書（文書股點名），五時降旗及召集中小隊長會議，五時半造晚餐，六時晚餐，七時佈崗，七時半營火會，九時各隊員填寫日記，九時半準備就寢，（文書股點名），十時熄燈，

〇—二十二日—〇 上午六時起身盥洗，並整理內務，六時半升旗，六時三刻早操，七時造早餐，七時半早餐，（隨即整理炊具），八時營地檢查，八時半文書股點名，九時課程比賽，初二·甲乙旗語比賽（分個人與小隊），初一·職一智詞規律比賽，十一時團體遊戲，十一時半造午餐，十二時午餐，（隨即整理炊具）下午一時休息讀書寫日記，文書股點名，二時半降旗及準備收營，三時拔營回校，四時半到校，（各隊交還用具由保管股檢查），五時散隊，

青年會
今晚講演

本市青年會爲使青年學生超脫煩悶生活專心進修起見，定今日晚特請教育局關科長主講，講題爲青年煩悶之出路，諒屆時聽講者必甚擁擠云。

滄口民樂社
明日成立
表演游藝

滄口民衆教育館主辦之民樂社，以養成民衆正當娛樂爲宗旨，內分國劇，話劇，體育，棋弈，雜技五組，上年十二月着手籌備，業經呈奉教局核准，現定於明（二十一）日上午九時假滄口大馬路民樂大戲院開成立大會，並公開表演各項游藝，茲錄其開會秩序及表演節目于次，一，搖鈴開會，二，全體肅立，三，向黨國旗及總理遺像行三鞠躬禮，四，主席恭讀總理遺囑，五，靜默三分鐘，六，主席報告，七，社長訓話，八，來賓致詞，攝影·表演節目，一，女起解，二，穆柯寨，三，新劇，講演，民衆的娛樂，五，黃鶴樓，六，雙簧，勸世人，七，魔術，八，國術，九，講演，民衆與民衆教育館，十，宇宙峯，十一，罵殿，十二，餘興，

膠路車處長
譚書奎
昨日返青

膠濟鐵路車務處長譚書奎，爲視察沿路路務，特于日前西上，現已事畢，昨（十九）七時三十五分，乘二次車由濟返青，據譚現在車中語記者，本人日前西上，係視察沿路路務，並及調查滄河店撞車事，現因段務會設舉行期近，故特返青，此次視察各站，大致情形尚稱良好，至滄河店撞車事，明日（二十一）召開段務會議時，將提出討論云， 青島

爬嶗比賽
出發地點
改在市府

體育協進會舉辦之爬嶗頂比賽，明日（二十一）舉行，原定是日晨七時在湖南路教育局集合出發，現因教育局遷入市府，故爬嶗頂集合出發點，改在市府門前，過時不候，參加比賽者，咸應注意云， 青島

教育局長
重視軍訓
昨日開會討論

教育局長雷法章，以學校軍訓事項，有商討之必要，特於昨日（十九）下午二時，在市府大禮堂與軍訓委員長解若淵，召集各中小學校軍事教官會議，商討一切，至下午四時餘，始行散會云。

男女國術家赴濟表演
昨晨由向禹九率領首途

赴濟參加山東第三屆國術省考表演之本市國術男女名手，一行廿人，由領隊向禹九率領，于昨晨（十九）七時，乘五十一次車西上，國術館各職員均到站送行，據向禹九君語記者，此次赴濟參加國術表演，所有項目，恐與日前所擬定者略減，因山東國術省考報名人數過多，時間上恐不敷分配，本人等俟大會閉幕後，方能返青云云，茲將各單錄次，領隊向禹九·選手楊明齋，劉英華，孫玉君，孫秉剛，蕭鴻義，常秉毅·田瑞玉，田秉義，李世基，紀炎昌，郝德桂，刁洪德，馬學德，朱德卿，韓冠英，楊慶先，高作霖，萬可德，樂秀雲，姜愛蘭， 青島

本市安徽路上發現慧星

踏破鐵鞋人生難覓的鉅片

福斯公司最榮譽大貢獻
海倫黛蕙姬不朽傑作
哀豔纏綿感人心靈的悲劇

婦人之仇敵

戀人一去。音訊杳然。薄倖乎。
戰死乎。不勝相思之苦。
含淚吻別。轉瞬三載。流落乎。
忘情乎。惟於夢寐求之。

撩人心弦百世僅見的悲劇

今天開映請君駕臨！

膠路限制運現洋辦法
車務處已通飭各站遵照（續）

第二條凡由本市攜帶現洋出國境或往國內各處者，非領有財政部或本市市政府護照，不准攜帶，或超過左列限度，一，旅客攜帶自用現洋往國內各處者，每人以二百元爲限，二，往來沿海附近及海西各處風船，每船全部員工攜帶現洋以總數二百元爲限·三·航行較遠處所之大風船及往來附近各地小輪船，全部船員工攜帶現洋以一千元爲限·四·出洋旅客不准攜帶現洋，五，由本市發航中途經過大連朝鮮各口岸而至本國另一口岸之旅客，及赴向不行用本位銀幣各地方之旅客「即東三省熱河省」概不准攜帶現洋，六，凡由本市赴外洋及其他向不行用本位銀幣地方，或由本市發航中途經過外國口岸而至另一本國口岸之輪船，所有船員水手一律禁帶現洋·第三條，凡攜帶現洋出境時有財政部本市市政府護照者，須經驗明數目相符，方准放行，第四條，凡攜帶現洋出境，雖在限制數目以內，但同時有多數人攜帶現洋出境，其總數在千元以上者，應查明確無共同販運之嫌疑，方准放行，第五條，凡攜帶現洋出境超過第二條規定之限制及所持護照數目者，應即查扣，分別情節輕重，按照偷運數目予以十分之二以上或全數沒收處分，第六條，查獲攜帶現洋出境超過第二條規定之數目者，除有搗把包運嫌疑及特別情形外，不得拘押，第七條，查獲偷運現洋出境數目在一百元以上者，由本局處罰，按月彙報市政府備查，在一千元以上者，隨時報由市政府處罰，第八條，白銀非領有財政部，或本市市政府護照，或經海關徵稅驗准放行者，一律禁止出境，違者按照第五條處分·第九條，凡處罰或沒收款項，依照財政部二十三年十二月九日通行辦法，由市府核定之，第十條，本辦法自呈奉核准之日施行

市立女中
童子軍
將舉行檢閱

市立女子中學校，自本學期開始，添設童子軍科，沈毓英任團長，初中部各級學生二百餘人均須參加，平日訓練嚴，設備亦頗齊全，該校長現爲明瞭該團訓練成績起見，擬定滙泉體育場舉行全體童子軍大檢閱，並表演軍棍，領巾，旗語等項，茲因沈團長因事返籍，俟二二日返青即舉行云，

旅客招待處
擬定便利遊客辦法
已具呈市府建議六項
市府令各局分別辦理

本市旅客招待處成立業經月餘，諸凡往來參觀遊歷之旅客，無不稱便，該處總幹事楊吉孚，以本年夏季來遊旅客，勢將倍增，所有各項關於旅客安全便利之改進事項，亟應詳細設計，以策圓此，特擬定建設六項，呈請市長核准分別施行，聞市長據呈後，以所擬各節頗多可採之處，當即訓令主管各局分別辦理，茲將建議呈文錄後，呈爲建議事，竊職迭奉鈞長面諭，以夏季來青遊客行將倍增，所有各項關於遊客安全便利之改進事項，亟應詳細設計，以策圓滿，等因，遵將管見所及，縷陳於後，是否有當，仍祈批示祇遵，一，加緊夏季治安辦法，查本市對於冬防向取注意，其他各埠亦然，惟本市情形特殊，每屆夏季中外名人多來避暑，人口驟增，良莠不齊，偶一不慎，恐歸後奸險之徒，易於混入，影響所及，誠非淺鮮，爲未雨綢繆之計，特建議加緊夏季治安辦法二條，[illegible]，切實保護名人之安全，[illegible]，印製旅客填報表分發各輪，轉交旅客保於各輪未入港時，先行填具，俟入港檢疫時，由水警登輪收取檢閱，斟酌情形，擇其行跡可疑之旅客查詢之，此種辦法，不但能預防奸徒混入市內，且藉以調查夏季來青旅客之統計，水警應隨帶青島指南等刊物，以備旅客對於旅店汽車行李等事項，有所詢問時，即可詳細解答，此層關係旅客之安全甚鉅，

王李氏短見自縊身死
因丈夫失業生活感困難

黃縣人王雲鵬，年二十九歲，住熱河路二十九號，其妻李氏，年二十八歲，王前在某商號充當夥友，現已失業甚久，其妻以生活困難，欲回原籍，王反對甚力，李氏一時心窄，於昨日「十九」上午自縊身死，該管公安二分局第九派出所據報，當即轉報法院檢驗掩埋云。

灌雲難民二十餘
赴市府請求救濟
社會局公益股即分別資助

江蘇省灌雲縣，連年以來，災患頻仍，當地農民，多赴各處覓食，前日（十八）下午二時餘，有灌雲縣難民男女老幼二十餘人，由海西來青，即赴市政府，擬見沈市長請求救濟，經傳達報告後，沈市長當令社會局公益股接見其代表，諭令俟審查後，即予救濟，一面則令公安一分局第一派出所，將各難民暫送客棧居住，聽候資助離青云，

日艦球磨
更換艦長
新任爲藍原

停泊前海之日本軍艦球磨號，艦長堀內，調任他職，遺缺由藍原繼任，新舊兩艦長於昨日（十九）正式移交·日領坂根，昨日下午三時，在領館設延歡宴兩艦長，並邀市政府要人，如周楊兩參事，謝科長等與宴，藉資聯絡感情云，

教育館租到新教育片
自昨晚開映

市立民衆教育館，近又租到新教育影片一部，自昨晚「十九」起在該館公映，每晚召集各校學生免費前往觀看，昨晚到四方鐵路中學，及市內各小學校之學生千餘人云

春季體育競會
網球報名
延長一星期

春季體育競賽會排球賽首先開始，繼排球而舉行者，爲各級網球，報名日期，原定今日（二十日）截止，現爲便利網球界參加起見，特將報名日期延長一星期云， 青島

無法投遞電報

日期	電報號數	發報局名	收報局名及報收人姓名住址
四月十六日	六〇二七	哈爾濱	市政府李振清
四月十六日	六一二九	大連	五八七三青島
四月十七日	六二六四	博山	九三六三
四月十七日	六五〇五	許昌	七三四五

政經學社附設日語速成科招生

本社附設日語速成科自成立以來，學生日增，茲應時勢需要，特加擴充，增設一班，並添加國文算術兩課。教授均爲國內外大學畢業，望有志入學者，從速報名

一，課本　標準日語讀本，日語文法，國文，自修日語讀本，日本文章，算術，
二，時間　每日午前八時至十二時止，
三，年齡　十五歲至二十二歲，
四，名額　只限二十名
五，報名　每日午後三時至五時（不收報名費惟報名時先付學費一月）
六，入學　本月二十一日起，
七，學費　每月三元五角，
八，地址　萊蕪一路內吳縣一路六號

幽雅潔淨　快將開幕之!!!

廣州 陶然酒家

包辦筵席　名茶美點
隨意小酌　粥品麵食

電話六一八二　德縣路廿九號

出售國產養氣

敝公司代銷上海煉氣公司製造養氣品質優良成分　百分之九十九點八氣力充足含一百五十大氣壓力鋼桶堅固絕對安全毫無爆炸之危險　大桶七立方公尺售價十一元二角小桶六立方公尺售價　九元六角派人運送不另取資　外埠訂購運費由買主自理　詳情請書面接洽爲荷

廣西路 大昌實業公司啓

興業地產公司

本公司營業要目
一，房地產買賣及代理
二，代辦登記過戶
三，房地產抵押放款
四，代辦一切信託事務
五，介紹建築工程代辦估價設計
六，代收房地租金
七，代理水火保險

地址　中山路大陸銀行三樓
電話　五五三三
電報掛號　三〇〇〇

本號最近運到大批新貨，請來選購，中外各式餅乾　名貴呂宋雪茄　歐美罐頭食物　滋養克甯奶粉　各國名廠洋酒　家庭器具什物　無不應有盡有，而定價低廉，於餽贈親友，自備佐餐，最爲相宜，電話購貨，隨到隨送，如蒙惠顧，竭誠歡迎，

永康號謹啓
中山路新一三五號
電話　二〇八〇號

注意 請用 樟木箱!!!
是保護衣物的生力軍!!
是掃除害蟲的唐克車!!

衣食住行。四大要件。衣以護體。舒適攸關。單夾皮棉。呢絨綢緞。綾羅嗶嘰。四季更換。一襲之費。所值非鮮。保護周密。理宜當然。惟有害蟲。萬惡多端。彼雖小物。不可輕看。伺隙而動。生殖繁密。衣箱紋縫。大本營焉。偶不介意。必被害殘。一經侵蝕。完璧難還。每年損失。何可勝算。間有方法。亦乏效驗。樟腦使用。雖甚普遍。爲時稍久。味消氣散。持久能力。等於零點。此乃經驗。並非虛言。欲求良策。極端困難。既須清香。又要永遠。不但物美。還得價賤。興念及此。不禁三歎。本號有鑒於此。爰設樟木箱店。宗旨爲公服務。定價異常低廉。材料眞實堅固。氣味芳香自然。無論春夏秋冬。蟲蝕必能永免。一時所費不多。得益實在無限。聘有專門技師。製造修理萬全。尺寸大小具有。樣式摩登美煥。倘各家備一隻。從此衣物保險。更有中外傢具。富麗堂皇耀眼。新式婚嫁木器。一切皆能製辦。修理紫檀細工。尤爲本號專擅。坐落泰山路上。竭誠歡迎參觀。如蒙各界惠顧。準保意滿心懽。

青島小抱島泰山路二十五號
協成號謹啓

市代售家　國貨公司天津路　瑞蚨祥膠州路　振業公司勸商場內　協蚨祥濟南路　義生厚天津路　福順泰中山路　鐵路消費合作社
借用泰興樓電話五二六五

英國依爾福公司名貴出品
仙樂軟片
大廉價
SeLo Films

	普通每捲	加快每捲
一二七	六角	六角五分
一二〇	六角	六角五分
一一六	七角五分	八角二分
一一八	一元一角	一元二角
一二二	一元三角	一元四角五分
三寸特快軟片包	一元五角	
四寸特快軟片包	二元七角五分	

青島總理　龍口路　大華照相材料行
經售處　各大照相館　各大旅館

奇兌如脫緊要啓事

啓者敝人因將坐落武勝關路五號地即門牌三號內自建房屋原圖失落除呈請工務局補發外該項原圖無論何時發現概作廢紙特此聲明

奇兌如脫啓

各地新聞

魯中等學校行政會議 對政治教育有重大供獻 大會圓滿發表宣言

（續）

乙、籌集資本及統制推銷計劃，丙，教育實施及人材分配計劃，丁，結論，「理由」吾國近百年來，經濟失去重心，政治失去常軌，以致教育急漫無歸的，乃無可掩諱之事實．蓋社會之組織，以經濟爲基礎，故治與教育，固足以左右經濟之發展，而經濟亦適爲政治與教育推進之因素，故欲謀國家社會之進步，當着眼於經濟政治教育三者聯合一體，互相維繫之整，關的解決否則因襲故轍，各不相謀，惟有治絲愈棼，而已。欲求一以適當之出路，不可得也，以經濟言，我國因外國資本之壓迫，農村經濟，日趨破產，小商業與手工業亦逐漸沒落，全國經濟之生命，既完全操於外人之手，農村之出產，遂專爲外國工業之原料，國民之日用，乃無往而不仰給於舶來，國家既無大量資本以與外國資本相抗，而個人資本，更不足當外國資本之一擊，長此以往，精華枯竭，民族之生命，岌岌危矣．以政治言，我國近年以來，因經濟基礎不固，內亂頻仍，危機時觀，政治常處於不穩定之狀態，是以所有作爲，率多消極，如剷平內亂，安定秩序，救災防患，凡此種種，費力已多，積極方面，自難多所顧及，蓋政治之設施，端在經濟教育之建設，兩者有相當之基礎，政治方能保持永久穩定，社會乃可獲得長久之進展，此不易之理也．以教育言，畢業即係失業，已成近年來之普遍現象，推原其故，一方面由於教育本身之亟待改造，另一方面，因社會生產事業，日趨衰落，人才有過剩之虞，是以在校所學習者，不論爲農爲工爲礦爲商，率無用武之地，因而受教育者愈多，社會之擾攘愈甚，凡此情形，在社會爲損失，在個人爲苦痛，而在主持政治與教育者，尤覺問題解決之刻不容緩，然而欲教育能適合社會之需要，舍發達生產事業，莫由也，由以上三者觀之，吾國處此情勢之下，欲求民族之復興，與夫國際地位之提高，其唯一途徑，必先施行「求生政治」，振興實業，努力生產，以樹立國民經濟之基礎，倘以國民資本，就各地出產，興辦工廠，取自己之原料，供自己之消費，庶幾農村產品，不致向外流溢，國民需要，可不仰給外來，而職業教育，造就之人才，亦得用其所學，並謀實業技術之改進，使社會成爲一有機體之發展，則國民之生計，國家之生存，誠不難有一線光明也，年來吾魯政治，已入軌道，各種事業，均得循序漸進，正宜以「求生教育」之政策，利用肥沃土地，豐富鑛藏，樹立實業基礎，以謀經濟之發展，其途徑，在以職業教育，培養人才，以合作組織，聚集資本，以政治力量，統制分配，俾政發揚「求生」旨趣教育，完成生產目的．行政國民經濟基礎，此其發軔，本會謹本此旨，其體察環境需要，參酌本省出產，工廠之建立，人才之培，資本之籌集，各大端，擬具體方案，用供採擇，是否有當，敬候公決，甲，設立工廠計劃，一，及濟南製革廠，建設，廠，省當設製革廠，總全省，二，分區設立動力織布工廠，三，全省劃區分設紗廠，四，擴充博山實業工廠，五，設立農產製造廠，六，設立人造絲工廠，七，設立紡毛工廠，八，設立印染工廠，九，設立造紙工廠，十，設立機械製造廠，十一，設立精油總廠，及合作機器榨油廠，乙，籌集資本，及統制推銷計劃，一，吸收民間遊離資本，二，利用各種基金設立金融中心機關，建立全省合作系統，四，組織全省工務人員消費合作社，五，請求中央機關補助，丙，教育設施及人材服務計劃，一，添設濟南初級農林職業學校，二，添設博山窰業職業學校，三，添設周村染織職業學校，四，添設濟南土木建築專科學校，并在濟南工業職業學校內添設土木工科，六，添設濟南初級電機職業學校，七，添設臨清農業職業學校，八，添設烟台初級水產職業學校，九，添設蒙陰初級林業職業學校，十，添設肥城初級園藝職業學校，及萊陽初級園藝職業學校，丁，結論，上列諸端，不過略舉其犖犖大者，其實施之程序，自應以需要之緩急，籌金之鉅細爲準，至於高等技術人材，如何培植，亦應及時注意，免致空談計劃，無從入手，總之，吾人認爲非生產教育化，無以救濟今日國民經濟之凋敝，非生產之政治化，無以培植國內產業之發展，而與外國資本抗爭，茲所擬計實行復興民族奠定國民經濟之基本政策也．

曲陽四小 無資停辦 小學生徬徨歧途

（曲陽通訊）縣西第四高小，創立以來，學風頗著，成績斐然，爲全縣高小之冠，迺於去年因教費拮据，經縣務會議議決停辦，餘資挹注他校，以渡難關，嗣將該校一切用具，歸第五高小接收保管，竟將學生相依爲命之母校實行封閉，學生處此歧路徬徨之際，殊覺離恐，當即組織「學生聯合會」，以恢復母校爲己任，特推舉趙德山，劉士志，爲常務委員，向縣府要求，已無術挽回，乃在本區各村，哀求募捐，冀圖開校，至不得已時，每對鄉長啼泣下跪，必允諾始起，以故所至村莊，大受感動，各鄉長除用溫語慰藉外，並在高門鎮招集會議，會議結果，決將該校恢復，其經費暫由各村籌措擔任，聘聞已聘劉夢華爲校長云，

秦庭哭將生效力 魯菸草案 建廳擬定簡章 在臨淄購地百畝 試種植改良菸種

濟南快信，山東沿膠濟鐵路辛店，二十里堡，蝦蟆屯一帶，均爲產菸之區，過去有英美及南洋等菸草公司，在該處散給菸種，籽，並在該處設廠，收購制因初創獲利頗豐，一般農民趨之若鶩，種菸縣份幾遍，沿膠濟路東端各縣，致產量供過於求，外人又復抑價勒索，故菸農無不瀕於破產，省當局以菸草事業，關係農民經濟極鉅，曾力謀救濟，雖未至絕境，然終感覺尚非根本救濟政策，遂致力於種籽之改良，提倡組織合作社，俾成爲有組織之事業團體，以免外人之操縱，最近，復設菸草改良場於辛店，共購地百畝，以資試種，同時並派沈技士宗瀚在該場，採購美國優良菸種試種，茲爲實行推廣改良菸草起見，決定在本省產菸縣份，組織特約菸場，並於臨淄縣召集菸葉產銷合作社，社員成立訓練班，以灌輸改良學識，現菸草改良場，將組織特約菸場簡章，及訓練社員，臨時辦法，具呈於建設廳，建廳當即交本省農業推廣委員會審核之後，即通令各縣遵照辦理，此誠爲本省菸草事業危殆聲中一大轉機云

青市商情

▲行情▼（四月十八日）

五天申票	一〇〇二〇
電匯申	一〇〇三一
銅元	四〇〇
上海票	九九八〇
山東票	九九八〇
大連票	九七〇〇
天津票	九九五〇
烟台票	九九四〇
威海票	九九三〇
龍口票	九九三〇
香港票	一二〇〇
中國漢口票	七〇〇〇
交通漢口票	九七〇〇
通用漢口票	九七五〇
先令銀	九八〇〇
日金鎊	二一四〇
日金票	一三三八〇
非律濱票	一二二〇
非律濱洋	一一二〇
坎拿大	二四二〇
新加坡	一三八〇
六比票	九五〇〇
六比銀	八六〇〇
俄金磅	二一四〇
金馬克	八六〇〇
德金鎊	一六八〇
荷蘭票	一六五〇
法郎票	一六四〇
法金鎊	一六六〇
金單位	一七一七
北平票	一九四〇
立人洋	一〇四〇
雜洋	九八五〇
小洋	七一〇〇
澳金票	九五〇〇
安南票	一六七〇
廈門票	九八五〇
福建票	九八五〇
美金票	二四五
美金鎊	二三五〇
美銀洋	二三〇〇
英金票	一七〇〇
英金鎊	二〇八〇
正卦	一三六二五
金牌	一三九二五

▲現紗▼

三二松鹿	二三四七五
三二銀月	二三五二五
三二寶船	二三四二五
三二花蝶	二三三五〇
三二寶來	二二九二五
三二五星	二二八〇〇
三二宮女	二三三七五
二〇銀月	一九四二五
二〇五星	二二八二五
二〇寶船	一九三五〇
二〇寶來	一九一二五
一六銀月	一八一七〇
一六金貨	一八八二五
一六五星	一八六〇〇
一六寶船	一八五〇〇
一六寶來	一八五〇〇
一二金貨	一七四五〇
一〇五子	一六七〇〇
一〇寶來	一六三五〇

割線

二二股花張蝶	二七六二
四二股銀月	二七五〇〇
四二股立馬	二七五二五
四二股水月	二七三五〇
四二股五子	三〇五〇〇
△三二股人鐘	二七八〇〇
二二股五子	二七六〇〇
三二股五子	二九五〇〇
三二股寶船	二九五〇〇
〇二股五十	二三五〇〇五

寒腿藥酒

腰腿受寒　服後二小時必見大效

此酒專治男婦老幼因受風寒以致筋骨抽痛遍身麻木骨冷骨疼腰腿酸乏陰天發酸，凡此病症男子皆因偶爾不慎感受陰風潮氣侵透骨髓或航海受風或久居陰冷之地所致，婦女多因素日貪涼或月事之後感受風寒所致，各症速服此藥酒於二小時內必見大效

◀價目▶加料每瓶一元單料每瓶五角

電話五一七五號

青島獨家經售　東平路卅六號　至誠藥社（只此一家　並無分銷）

青島奇聞

青島王誠藥社　電話五一七五

奇，治眼膜不用刀割！

代刀脫眼膜藥，一每瓶五元。除點去翳止痕爛眼散，一每瓶二元

奇，任何眼疾用藥準好！

普通光明散，一每瓶二角半。去眼膠藥水，一每瓶一角。

欲知詳情　請打電話詢問

水晶圖章

開幕紀念大減價　$2.00

大阪商會刻字處　地址中山路一一二

青島公司汽車股份有限公司通告

爲通告事案查本公司存有各廠牌舊公共汽車二十輛暨舊車棚三十四個前經登報定於二月二十五日估價標賣嗣以估價者無幾而價格又相差太遠因即宣告無效延期估價茲經規定舊汽車二十輛最低價額共爲一千五百元以所投標價超過規定價額最多數者爲得標之標準其舊車棚三十四個隨時估價以所投之估價最多數爲合格如有欲買此項舊車舊棚者請於本月二十日以前每日上午九時至十二時下午三時至五時移玉至常海路十六號本公司查看投遞估價單即於本月二十日上午十時在本公司當衆開標特此通告

美國 Jimmy's 吉美飯店

爲公衆服務

經濟大菜　烹調精美　定價低廉　滋養豐富　的冰淇淋　常備嚮客　招待週到　聚餐宴會　格外歡迎

中外享名

中山路新三二號　電話三九五三號

王巨川緊要聲明

啓者鄙人前買到人和路第六號公地上平房一所。因買房時原主無原圖及使用執照交出。現除向工務局呈補外。此項原圖及執照無論有與否。任何時發現。概作廢紙。特此聲明。

接骨專門

谷洋三郎。以幾十年的學問和經驗來應就世界，在青島說，也有二十年的治好跌打損傷，折骨攣肌的經驗，像這樣的接骨推肌家，青島的各國人中，只有一人。這不是吹的，請打聽打聽吧如有跌打損傷，希望不殘廢的人。請您一試，當信言之不謬。

館址德平路九號。電話三二八三號　一心館　谷洋三郎

遺失股票聲明作廢

茲因敝股東以自己名義原領膠澳電汽公司股票元字第零二一三號一張計一百股因不慎遺失尋覓無着除已向該公司聲明另行補給外嗣後此票無論何人拾得概作無效恐未週知特此登報聲明

王俊齋啓

獨院樓房出租

齊東路二三號　代理　王恭　吳淞路五二號　電話二四八零

產婦之福音

以世界無比指壓分娩之秘術能使產婦減輕痛苦雖初產婦亦無甚大之痛苦即能安全分娩敝產師在青十餘年精通華語如有貧困者接生費皆可逐時商議格外低廉

女產師　久保多利　廣東路四號　電話五七一一號

出售奶羊

觀海一路廿三號德國飯店「電話三九五七號」有德國人飼養之奶羊數頭出奶豐富欲價出售有合意者請駕接洽

出售羊奶

觀海一路二十三號德國飯店（電話三九五七）出售新鮮羊奶價格低廉　奶質濃厚隨叫隨送

台東鎮平民商場啓事

啓者本商場監察人業於本年四月八日滿期爰於是日午後六時在本商場開第四十八次董事會舉行改選投票結果仍以張紹武劉錫亮當選爲監察人除呈報外特此登報聲明

膠澳電汽公司停電通告

本月二十一日（第三禮拜日）本公司爲修理機器及線路起見左記供給區域暫行停電

計開　台東鎮，四方，華陽路，蒙古路，方面自午前七時起至午前十一時半止　濱寧路，李村，滄口，方面自午前七時起至午後三時止　特此通告

膠澳電汽公司啓

吉房招租

湛山避暑房屋　市內住宅房屋　大小俱全　手續簡便

里衙出租房屋　街裏市面房屋　隨意選購　價格公道

美商　中華平安公司　本公司兼辦　房屋抵押　土地買賣　水火保險

蒙陰路一號之乙　電話五零六二號

百撥忌烟露

本藥不吐不瀉不寒不燥不生痛苦不犯舊病不誤公事不難離藥無論大煙白面嗎啡一律有効

普通烟癮二十天准好　每瓶三元

本公司爲增加忌烟露忌煙能力起見又出一種阿斯丸專解血中煙毒可與忌煙露及其他各種忌煙藥同時併用格外容易忌好每盒六角

北平百撥公司出品　青島總經理福海大藥房　黃島路五十一號

濟南張聾子藥成縣島裏民生號鶴昌泰等代理

代銷處　新民藥房天津路　美華藥房益都路　泰和春金鄉路

市房招租

茲有坐落本市冠縣路中市路西市房門牌（舊九十二號）新四十六號，與朝陽路東頭路南市房門牌（舊二十九號）新二號全部市房與樓房一處冠縣路市房內部並有原有之寬大跳舞廳設備完美光線充足空氣涼爽，以及男女廁所廚房等一切俱全全部招租此房概不零租　再邱縣路中市路東市房門牌二十九號　鐵筋洋灰新建築之市房一處全部招租　此房可以分租以上房屋（此房亦可作倉庫用）新與樓房及院內平地點適中交通便利各種營業均相宜　有願按處全租者請至朝陽路東頭路南門牌（新二號新六號院內北樓薛君接洽可也）

薛寓啓

公安局招商標賣煤末廣告

本局清潔隊隊丁打掃大港碼頭積存煤末約計有五十噸之譜，現擬招標出售，願承購者，請到清潔隊領取標單，並到大港碼頭看貨．此項標函限於四月二十六日上午九時以前送到公安局庶務股，即時在局當衆開標，過期標函作爲無效，特此廣告，

請遊嶗山

梨花盛開　一片白色　登高遠望　遊畢請至柳樹台

嶗山大飯店休息

規模最大　設備最完　資格最老　定價最廉

避暑．遊歷，度蜜月，結婚．療養．六月一日以前每日只收餐費四元　經濟西餐每客一元．客多早定　代辦嶗山電話，電報，郵政，經理嶗山房地產交易，

電話自動機六四四四號　李村電話局再呼三十號　通信處：青島郵政信箱第十五號

賽馬廣告　第五號

本會第五期常賽定於四月廿一日禮拜日舉行。由午後十二時三十分起賽　計算十三次。搖彩統票每號售銀十三元由第一號起至第三百號止可先到本會事務所選購。

本會特別啓事

（甲）（一）門票每天每張三角（二）特別看台票每天每張五角（三）會員看台票每天每張一元

（乙）每屆賽馬日第九次馬之搖彩票自第三百零一號起寄託市內中山路景昌洋服號、元成商行、及青元商行代銷，該次彩銀特別多，欲購請早

（丙）四月份二元搖彩票定於四月二十八日下午第九次馬開彩，現已發行，各代銷處均有出售，

（丁）本會春季香檳票定於五月十九日開彩每張售銀十元

青島萬國體育會啓　地址：中山路曲阜路十八號三樓電話三八零二號

海京春薄花呢

定價：趨重國民經濟

色澤：迎合人們心理

青島總經理　元成商行　中山路六三號　電話五四二〇

青島市社會局通告　第二六號

爲通告事。查本市藥攤商請領售藥照者，已有二百餘家，爲數甚多，其業務情形如何，亟應調查，俾資整理取締，以重保健。茲定四月十六日開始納查，在此調查期間，爲便於整理起見，即自調查開始日起，凡營藥攤業者，一律暫行停止領照，合行通告週知。此佈

民國二十四年四月十九日

膠濟鐵路局招標承辦青島車站玻璃棚工事廣告

本路現擬建築青島車站玻璃棚，如欲承辦此項工事者，自登報之日起，至本局工程課繳納圖說費五元，領取圖樣，工事說明書，投標章程，標單格式，照章投標，無論得標與否，所繳圖說費，概不發還，此項標函，定於本年五月六日下午三時以前，向工程課投遞，過時不收，即於是日下午三時在工務處當衆開標，特此廣告，

李君文霖克承父志

膠縣紅卍字分會自成立以來日見發展惟會所久假廟宇殊屬不便現擬添設學校醫院種種進行苦無相當房宇茲有已故會長李漣溪先生道名惠峦之次子李君文霖追念乃父熱心道慈功行未完遽歸道山乃請諸其母情願將其承繼之南宅一所廉價售於卍會並捐大洋三千元以助慈功俾完乃父功行似此熱忱毅力克承父志孝慈功行出自少年在今日社會中誠爲鳳毛麟角爲此登報表揚以誌感謝

膠縣紅卍字分會啓

青島海濱醫院招考看護助產生廣告

一、宗旨：以專門造就看護助產人材爲目的

二、名額：四名

三、資格：身家清白品行端正曾在高小畢業或初中肄業（或有相當程度者）之未婚女子爲合格

四、年齡：十六歲以上二十歲以下

五、修業期限：二年期滿後考驗成績及格由本院發給畢業證書

六、報名手續：交最近四寸半身像片一張及畢業證書一紙

七、報名日期：自四月十五日起至四月二十七日止

八、考試日期：四月二十八日上午八點至十二點

十、考試科目：國語，算術，常識口試檢驗體格（報名時檢驗）

十一、待遇：除膳宿費用由本院供給外第一年每月津貼三元第二年每月津貼五元畢業後按成績高下酌量加薪

報名地址：青島中山路南頭十八號海濱醫院電話五三六三號

附告：本院招考看護助產生以品學優良爲標準摒除一切情面

青島經理神州大藥房

百搽百效

「面友」之原料。根據最新美容科學之精理而採選之。實爲皮膚唯一之友不問何種皮色，採用「面友」未有不白。且不必敷粉。尤爲可貴。至於除斑。更是百搽百效。有面友▲藥房商店▼認明前售……均有出售▼切勿誤認爲友

阿墨林藥水 療癬。治瘡。去溼。止癢。

無論皮膚各病。均爲微菌作祟。祇須「阿墨林」一滴。諸菌立殺。而爲君解除切膚之痛也。▲注意冒牌劣品。各藥房有出售

宏濟醫院開幕廣告

院址 浙江路十二號

電話 五七三二二號

診病時間 上午八時至十二時 下午二時至六時 出診隨請隨到

科目 內外眼耳鼻咽喉皮膚性病兒婦戒煙科等

收費 診費暫免 住院由二元五角至六元 出診五元

醫師陳鳴岡前在北平協和醫院担任診務來青後主持膠濟鐵路醫務垂十年前年多創立該路 青島醫院任該院第一任院長學術經驗並皆卓越 茲在浙江路十二號自設宏濟醫院聘任富有經驗之醫師藥師護士等分任各職設備完善收費低廉値茲開幕之始用敢代爲介紹

介紹人 沈鴻烈 胡家鳳 李祖模 戰警堂 宋雨亭 于維廷 叢良弼 魏仁甫 王仰先 張絅伯 趙琪 陸夢熊 柳文廷 魯紹田 丁敬臣 王鄺齋 張玉田 李淑蘭 姚仲拔 孫曉初 陳魏 同啓

勿令花鳥笑人

此家家數字殊覺冷語冰人非但爲衣食終日奔波者對之不無慚愧即爲疾病常年伏處者讀之亦當無地自容君苟不願爲詩人冷嘲不願輸與花鳥占領春光則常保健康實爲要務保之之道不時吞服一劑清導丸每可奏效此丸清腸胃健臟腑性和效大凡一切因腸胃失序而起之疾病如便祕頭痛肝火胆疾頭暈神倦食積面疹口臭痔瘡等症防治均宜

山東德縣天主堂庶務主任土君文華來書云『鄙人曾患便祕致飲食無味精神不振疲勞困倦殊深痛苦直至服用韋廉士紅色清導丸方始告痊現己身體復强精神丕振矣』

清導丸導滯平肝盡美盡善凡經售西藥者均有出售或向上海江西路四五一號韋廉士醫生藥局購備每瓶七角六瓶三元五角郵費不取

中國實業銀行儲蓄部特別有獎儲蓄第七次中獎號碼電報

特獎	第32804號
頭獎	第19044號
二獎	第33896號 第12100號
三獎	第41007號 第44894號 第43295號
四獎	第50744號 第08704號 第61094號 第46611號
五獎	第10700號 第44513號 第38796號 第53307號
末獎	第08號 第28號 第48號 第68號 第88號
注意	電碼如有錯誤以正式號爲憑

青島市公安局通告 第 號

本局及各局隊存有舊廢之棉夾單各衣褲並皮鞋皮帶及各色器具等件物類繁多不便細載業經呈奉市府准予變價今定於四月二十日上午九時在本局院內當衆拍賣各商欲購是項物件者望即屆時來局特此登報以便週知

青島市公安局啓

新老淋濁 一瓶斷根

乃全球醫藥界公認爲最有效者

「果拿瑾」

經數萬病者實驗認爲最有效者

主治 五淋白濁 利便止痛 殺菌消毒 消腫却毒 婦女白帶

國民藥廠出品 總經理 上海狄思威路一〇一一號 仁華藥房

青島各大藥房均售

中華書局發售預約

洋裝四部備要點句本

洋裝四部備要，冊數減少，字體不小，售價減低，頗得各界同情。惟來函要求點句者甚多，並有要求將初學必讀之書點句，提出另售，俾購者較易爲力。敝局爰將下列各書點句，並發售預約，計：(經部)四書集註及十三經古註．計十七種．合訂十冊 (史部)二十四史．正續資治通鑑．明紀．及國語國策．計三十種．分訂六十八冊 (子部)周秦四十子及淺近性理書等．計五十一種．合訂十九冊 (集部)楚辭．文選．古文辭類纂等詩文詞總集．計二十八種．合訂二十二冊 點句本全書一百二十六種．合訂一百十九冊．只有(丙種)紙面布脊本．定價二百六十五元．預約祇收一百四十元．分八次繳款者一百六十元，預約時繳五十五元，以後自第一期出書起，每次繳十五元。

洋裝四部備要全書約八萬八千餘頁加句讀者(註解亦均斷句)約佔二分之一強詳細書目印有樣本承索即贈

洋裝大字點句本二十四史

梁任公先生謂，研究中國歷史者，二十四史終須一讀。近人頗主張研究文學哲學政治法律經濟及一切社會科學者，均應將二十四史作爲研究我國固有文化之資料。故二十史在學術上自有其地位。惟古書斷句不易，史漢之古奧，遼金元史之難讀，尤爲閱二十四史者共感之困難。本局特請史學專家邵裴子、孫智敏、朱寶瑩、鍾毓龍、朱寶瑜、張相、金兆梓、李庸、吳汝霖、呂陶、丁輔之、高時顯諸先生，將二十四史全部加以句點。從此讀二十四史者，不惟可免困難，抑且節省精力與時間。全書用聚珍倣宋版精印，前四史正文用三號字，注用四號長體，晉書以後二十史，用五號字。

甲種 布面金字本二十二冊定價一百四十八元預約只收七十八元

乙種 布面印字本二十二冊定價一百三十二元預約只收七十元

丙種 紙面布脊本五十冊定價一百十六元預約只收六十二元

全書二十四種都三千二百四十卷特請史學專家全部仔細添加句讀開印行二十四史之新紀元

精神戒烟

照常吸烟〇見烟自厭 十日戒絕〇天然斷癮 試服三天〇功効立見 廣告欺人〇天誅地滅

▲定價一錢癮每料二元五角加料一錢加洋二元 試服每盒七角五分每加一錢加洋三角

抗毒除癮

八大特色 (一)藥性王道戒補並進不含嗎啡海洛因麻醉等毒品敢誓天日(二)專戒鴉片紅珠白麵嗎啡針等癮工作照常毫無痛苦(三)功能洗滌腸胃肺臟等毒質由大便逐日降下根本掃清積毒(四)輕癮至多十天斷癮停藥試服三天可減烟癮三分之一(五)一已經數萬人試驗靈效無比(六)謝函盈千可資參考鐵證如山(七)不賣野人頭不講虛話(八)定價從廉不牟重利以期普濟

青島獨家經理總批發處 海關後金鄉路南首二十一號 太和春藥房

上海英大馬路貴州路濟倉製藥公司發行

婦女外用 下治丸

青島總經理 海關後金鄉路廿一號太和春老藥房

◉婦女病◉不吃藥◉能根治 用下治丸後。准見積病化下。收效速用量少。無論輕重久赤白帶下。腰酸腿痛。肚脹腹痛。瘀塊凝積。甚至不能行動。或子宮寒冷。月經停閉。不受孕者。用後准見奇效。使腹內積病化成穢塊流出！輕者一盒。重者三盒。他若處女經閉。面黃肌瘦。飲食少進。產後諸症，用之尤有特效。否則可以原藥盒皮直寄本社聲明退款，▲影印功效證信錄及詳細說明書。請向各經售處或函天津本社索閱。如能證明該證信錄內函件有僞造者，願受罰千元。本藥會經天津市府化驗。實業部註冊▲定價每盒一元二角

〈經售處東鎮台東四路及滄口大馬路同義堂▲濟南普利街東亞藥房▲天津特二區壽安街 素波製藥社啓

長命補腎軍

銷精固髓 奪天造化 藥性王道 補力雄偉

趙濟倉

◉治腎虧腎萎保證家庭美滿◉治遺精滑精保證恢復青春◉治手淫惡習保證永不再犯◉治精寒精竭保證出丹和暖◉治腦弱失眠保證記憶清明◉治四肢無力保證轉弱爲強◉治頭眩目昏保證精神煥發◉治命門不固保證生殖健強◉

本品乃腎病專家趙濟倉經驗心血結晶其原料採用王道國產貴重補品親自監製而成◉不寒不燥絕無流弊倘用毒性劣藥天誅地滅◉市間劣藥多損多損失金錢事小爲害終身大事豈可忽視爲社會除害計將本品半價出售以利病家外埠函購起碼一元寄費加二成◉每瓶半價◉普通祇售二角五分◉特製五倍藥力五角◉外埠函索另加寄費

半價出售

保證 反證 鐵證 確證 榮證

購藥諸君或有疑問本廠負責保證倘服後不見効可憑退藥還洋以資保證 任何遺精滑精腎虧不固重症當夜立驗止保險不効有力反證已經百試百驗 爲證實本品功効特廉價十日起特減價一星期略收藥本定價半價十打 本品重症已蒙各界感謝函名種數瓶速起效品風行大國醫院來函一揚名 用施治病家屢有醫師證明十件轉得來索一證信任如山 治嗣絕保證一來索加得男 治精盡白損保證健飯加餐

青島獨家經理總批發處 海關後金鄉路南首二十一號 太和春藥房

●上海貴州路寧波路口濟倉製藥廠發行

痔患無憂

余患痔漏垂十餘年初尚無礙行動忽於前年夏天爲復發呻吟床第肛門竟生五孔終日分泌濃水苦累不堪屢請中西醫效徵周培之君介紹延安大洲大夫診治不數月瘻管霍然痊愈似此妙手洵屬名不虛傳感佩之餘特登報聲明俾同病者知所問津焉 安大夫備有詳細說明書承索即寄 現寓中山路一零一號山東大戲院北鄰

福聚醬園經理趙光亭啓

獨木柏壽具出售

上海運到漢朝血柏獨木壽材兩具及八仙壽材四具廉價出售香如貢禮雕刻尤精可謂近世罕見之料以應福之人享受得之如荷光顧函約引看

西嶺滋陽路七號施克峻啓

大仁堂 立愈久淋 白濁丸

完全保好 證明無效 一准退洋

敢稱治淋神藥服用非常簡單愈淋非常速快無論新久白濁下淋尿後淋傷腎虛老濁常年不斷用過千方百藥不好洗療注射無效此丸只用一盒立愈奇方奇藥與市上各種成年藥確有所不同男婦淋病完全包愈小盒二元大盒四元

大仁堂 婦女 破血丹

此藥專治婦女經閉不通數月不見腹中積病左右條塊血聚成肚大成形蟲積癆症鬼邪神死孩腹內不下一切雜病疾隱

病凡婦女血水不見之病千方百藥治不好此丹只用一付見病立下重者三付百病化爲血水元氣不傷百試百驗每付三元

消毒大王一掃丸

此丸效力非常之大凡是男女染毒之症發生軟硬下疳腫痛毒串骨筋痛老毒不清淤毒不淨皮膚瘡治一切新舊毒症遍治不好打針無效即服此丸其毒立從二便消出一掃清完永遠除根每盒二元另有詳章此藥北京各界馳名實有特別效驗

調經止帶丸

肚痛赤白帶下之症一盒保好常服延年

一盒保好無效退洋婦女白帶久而最傷元氣月經因之不調百病因之而生面黃肌瘦飲食無味有時燒冷腰腿痠痛頭暈

每服四角每盒二元服法另有詳單

北京 張氏保肺丸

潤肺化痰定喘止嗽寬胸順氣立見神効不論男婦老幼年深日久勞傷咳嗽吐痰代血夜不安眠咳嗽不止一切風寒咳嗽等症服此一付立効三付斷根每服大洋一角

調經養血 保眞丹

婦女常服永保平安安胎種子坤中之寶

專治婦女經血不調月經前趕後錯經期腹痛血色不正病塊崩漏白帶下寒流白肚腹疼兩脅發脹痠脹墜痛腰胸膈滿悶嘔吐惡心食涼流血成病左條右塊氣短神虛頭暈頭痛四肢痠軟咳嗽痰喘氣血兩虧午後發燒作冷面黃肌瘦不思飲食日輕夜重自汗盜汗身體素弱胎前產後失調作病或姑娘經閉乾血癆症服此丸立服立效一切新舊經血不調百病皆治藥到病除常服此丸調經養血滋陰補虛安胎種子最稱女界寶丹服法另有詳單每付三角半打一元六角一打三元外埠函購加郵二角

開竅耳聾丸

不論男婦老少遠年今日耳聾耳底耳痔耳內蟬鳴有風聾樹聾或因幼小耳底舊根或因槍炮驚傷或因腎虛病後失調一切耳竅不通不靈之病用過中外各藥不好只用一小料一元二全料四元

心胃氣疼丸

不論何種心肝胃痛氣疼胸疼肚疼反胃吐酸胸膈飽脹痛食入即吐積滯痞塊等症多年老病服用此丸解鬱舒肝寬胸順氣痛疼立止凡由肌飽或急氣多得之病三付准好每付二角一盒六付一元

青島分銷處

太和春…金鄉路　萬春堂…高密路　福海藥房…黃島路　德豐永…博山路

各縣代售

坊子…豐記藥房　青州…中西藥房　濰川…益華號　周村…美華鑫

煙台分銷處…福記銀樓南門大街

濟南小緯六路 大仁堂藥房分處銷

外埠函購加郵二角　博山廣雲鞋莊稅務街　寄信濟南大仁堂　濰縣衛生堂東關地瓜市街

國產實業機器

八呎新式鏇牀機

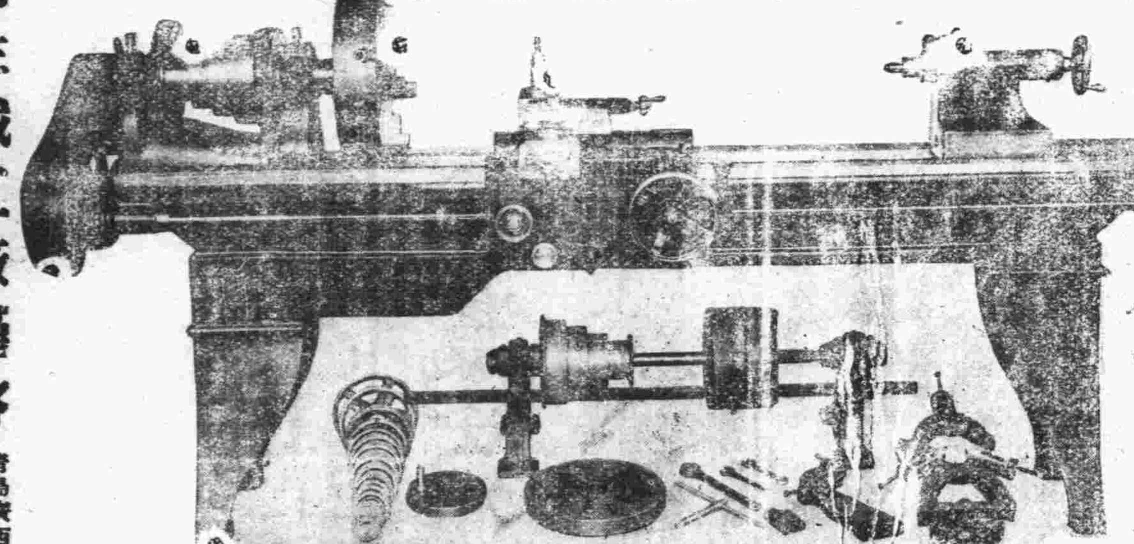

本廠爲提倡國貨振興工業起見專造各種機器以備各界之需荷蒙光顧竭誠歡迎茲將所出機器略舉數種列左

機器鑽　新式鑽牀機　插牀機　平面鏇牀機　切麵機　新式析齒機　彈花機　大小刨牀機　脚踏鑽　汽力發動機　吸水機　肥皂打印機　藥斤機　大小壓力機　壓瓦機　立臥式鍋爐　攪泥機　各種保險櫃

利生鐵工廠謹啓　青島廣西路四二　電話三三九九

阿波共同汽船出帆廣告

大連 烟台 威海 航

▲第十六號 共同丸 四月廿一日來廿二日開

共同會社啓

代理客票售票處長安路五十號電話二六二四

大連汽船輪船出帆廣告

▲大連行

▲奉天丸 四月二十日正午入後五時出

▲青島丸 四月廿三日正午入後五時出

▲大連丸 四月廿四日正午入午後五時出

▲上海行

▲奉天丸 四月廿三日午前七時入正午出

▲大連丸 四月廿一日午前七時入十時出

▲大連丸 入塢

大連汽船會社啓

電話 二七一七(出口部) 二一三六(船口部) 二五六三(出口部)

鳴謝產婆遠藤女士

拙荊於三月五日生產，發生難產。當延請產婆王夫人遠藤女士調護一切，經遠藤女士診視後，即認清係屬倒產。鄙人聞後，驚慌失措，幸蒙 遠藤女士靜心調劑，施用手術，得安然產生一女，母女均告平安，皆遠藤女士技藝高明所賜也。功同再生，感激莫名，特登報鳴謝，併以介紹延聘接生者所問津焉，遠藤女士現寓廣西路六十一號三樓，電話四七五九號。

觀海二路九號王子衡啓

乳兒科 小兒科(病室清潔) X線科

診察時間 上午八時—十二時 下午五時—七時 星期日下午停診 急診 隨到隨診

廣瀨小兒科醫院

青島鐵山路一〇　電話二八二九番

三井水火保險公司廣告

啓者本公司在中國各大商埠辦理保險已有多年久爲紳商所信用茲爲便利營業起見凡有華人保險一切交易特重託(泉記眼房)代理保費格外從廉設有不測賠款迅速如蒙賜顧請直接與(泉記眼房)閻銘泉君接洽可也 泉記眼房現寓邱縣路三號宜生太內或用電話通知均可

電話四三五三

相士 王國華 啓事

即前數年相驚寰球之洩天童

啓者本相士自設硯以來，幸蒙各界士女光榮，不嫌相法愚劣，住處僻漏，爭前惠相，固是感激不盡，惟所惜者，余邇來經驗雖富，精神略減，每日閱相，以七八位爲度，多則氣力不加，惟恐相談不精，故不再候，因之近數月中，偕伴前來問津者，人數稍多，輒致向隅，日後諸君如有疑難不決之事，欲到敝廬談命者，無論看相批八字，最好一人自來，二三位尚可，若夫五位六位全來，各委細談，雖係惠我美意，答應不及，兩感不便特此謹啓，尚希各界士女，原諒是幸

先談已往件件不差 未來方驗

直將吉凶隱情說破 方知趣避

妻財子祿逐一指明 令人滿意

潤例，談對心事，任君如意贈送即可，多少槪不計較

相命時間，由早九點鐘起，至晚九點鐘止，風雨無阻

設硯地址 芝罘路，四方路轉角，即三江會館對面，駿業里，二層樓十三號

上海飯店

經濟味美　招待週到

價目 一元 一元五 六毛

湖南路卅五號　電話五九〇二

啓新洋灰 愛國同胞 提倡國貨

馬牌洋灰是中國頭一家洋灰成色優良堅固耐久各界早有定評現在大家提倡國貨本公司爲歡迎顧客起見特別廉價 光顧諸君請至下開各處接洽

青島分銷處

館陶路廿三號 同源公 電詢四一五八

中山路廿七號 義和祥 電話二二一一

荷澤三路三號 祥泰號 電話四八七四

鳴謝 中醫 劉稚樵先生

鄙人去歲十二月間忽染天花重症異常濃厚終日呻吟奄奄待斃家慈託人四處訪請良醫數位均精通醫術延請診治乃一見病狀大驚日病已至此雖神仙不能治言畢辭去後經白先生玉書介紹劉稚樵先生診視先生謂病尚可爲果然着手成春藥餌初下立時見效再診數次病即霍然先生又見鄙人家景寒素不惟不取診金並賜燕窩以爲病後滋養今已痊愈可能服務皆先生再造之恩鄙人無以報德惟有登報鳴謝先生在青本已享大名實無待鄙人之傳播特鄙人實感先生之仁義可風如此因藉以達意並廣爲病家告焉

先生醫寓金口一路七號 電話四八八四

金口一路二十一號 王義經謹啓

歡迎參觀

啓者敝行今由上洋新到各種膠流直流無線電收音機及礦石機應用材料批發零售價目格外從廉

如蒙 賜顧無任歡迎

附設修理部 修理迅速價目從廉

青島聊城路八五號 光喜洋行 華經理宋成之謹啓

電話 二四七三號

青島市財政局公告 第 號

案照本市京山路及特別建築區之留闕路等處公地風景天然建築住宅甚爲相宜茲經擇定各該路空閑公地三十八段於四月二十五日在市府禮堂舉行競租公開放領凡願租地建宅者可向本局領取地號圖表屆時來局按照定章繳納保證金暨取競租單到場競租可也特此通告

局長郭秉龢

民國二十四年四月 日

實業部登記建築師 瑜記 建築華行 添用人員 啓事

敬啓者本建築師承工務局註册專辦設計繪圖監工估價等事歷有年所研究之精確早爲各界所共見茲以事務繁多原有學徒不敷分配特又添聘繪圖員劉叔庭孟孝貢二人帶領學徒二人專辦繪圖事項並另有監工員監督工決不誤事各界如有以上項事務見委見即希逕行電知或到敝處接洽爲荷

觀象一路十五號 建築師欒子瑜啓 電話四七九六號

市內住宅招租 茲有觀象一路十五號樓房一處計住室五間招租該處風景極好房價公道如有租者請到瑜記賬房面議可也

藝圃商店啓事

敝店經營各鮮卉藝術品數年甚蒙各界愛護無任欣感茲以本主出國礙難兼顧情願出讓有意此業者請駕臨中山路二十一號(湖南路口)接洽爲禱

福順泰

洋廣雜貨　應時用品　彩鳳羹青　化妝香品

中山路五十六號　電話三七一一(五七〇四)

青島市港務局佈告 第一九號

查各商號員工夫役進入碼頭時，向無一完善標記，不易辨別，以故一班宵小，恒有乘機混入碼頭，偷竊貨物情事，若不設法取締，殊非維持棧保重商貨之着，爲此據定凡進入碼頭之各商號員工夫役，均須佩帶本局製發之證章，以資識別，而防宵小。此項辦法，業經訂入青島市取締商號員役出入碼頭界內規則，呈奉市政府本年二月二日祕字第一三五號指令核准公佈，並自本年四月二十日施行在案。茲定於本年五月一日起施行，各商號工夫役進入碼頭者，須遵照前項證章，如有未領者，即逕赴本局業務科計算股遵章請領可也。合行佈告週知此佈

局長 袁方喬　代理副局長王錫昌

中華民國二十四年四月十六日

青島市政府購辦委員會通告第一五二號

案查本會現擬招商標辦工務局請購修築滙泉路及大學路柏油路面工程案內所需石子各商有願承辦者，可自本年四月十八日起，每日於上午九時至十二時逕來本會，領取標單及說明書等件，詳爲閱覽，即將該項價格切實估計，填註封固，以便投標。此項標函統限於四月二十四日下午二時投遞本會，即時當衆開標。過期標函，概作無效。特此通告。

本案投標保證金一百元 圖費保證金無

中華民國二十四年四月十七日

青島市政府通告 第 號

案查李村·四方·滄口浮山所·仙家寨·沙子口·老窪鄉·及海西一等鄉區屠宰稅，歷年均係由商人包辦，茲查上屆包商，計截至本年四月底止，即經一年期滿，已應照章另行投標，以重稅收，爲此佈仰商民人等知悉，如有願包本屆前項稅收者，着即自本月十五日起，於每日上午八時至十二時；下午二時至五時，本府辦公時間內，逕來本府第一科會計股領取標單，並覓具妥實鋪保兩家，隨帶繳納保證金二千元(此項保證金，得標後，應存留本府，於包期最後一月抵繳稅款；不得標者，即時退還，)以便依法投標，此項標函，統限於二十日下午三時，親自來府投遞，本府即於是日當衆開標，以投價比較本府內定底額超過最高，及經認定其鋪保合格者爲得標，過期標函，概作無效，特此通告，

中華民國二十四年四月 日 市長

耀宗醫院

滄口路六十三號

本院自開辦以來歷蒙各界人士熱誠讚許雖不敢言有成績然每經治療各症無不着手成春以仁愛爲懷所定醫藥注射手術等費皆低廉無比時値春令百病叢發衛生諸君幸望注意垂鑒茲將本院治療範圍列左

▲治療特長 花柳各病 水腫膨脹 脾病(即黑熱症)割包皮眼科各症

▲戒除毒癮 凡有鴉片海洛英嗎啡可代因等癮者本院有二法戒除永不復發治時亦無痛苦第一法用注射法每天注射兩次或三次一週可愈第二法爲內服法此法係德國最新研究成功無打針之勞最重者十日可完全戒絕

▲其他各症 內外科小兒科產婦科及各種急性傳染病皆用血清疫苗預防注射功效迅速

▲特別優待 無論貧富隨到隨診不收掛號費出診一元市外面議藥費減半 夜間及休息日加倍

本院院長匡耀宗謹啓

神內醫院

▲主治科目 內科 小兒科 皮膚花柳科 X光線科

院長 神內正範

敝院自開幕以來頗蒙各界歡迎對於中外患者之醫治無不盡心盡力治療院內設備完潔僕役殷勤看護格外周到隨呼隨到無不應時而來能使患者心裏爽暢立刻即愈並有外精通華語醫學關於病源問答毫無阻隔於治療上亦頗覺便利

院址 青島德平路十號 電話 四七五七

門診 午前八時至十二時 外診 下午隨診

寶羅洋行

啓者本行爲酬謝顧主起見最近由歐美運到大批時式衣料以及粗細絨線以備各界士女選購並且定價格外克已豔色十分新穎凡買貨滿洋一元者照原碼九扣本行爲便利購貨諸君起見特由京滬聘到成衣師數人手工非常敏捷精巧定期不誤如蒙惠顧不勝歡迎之至

青島中山路七十一號 寶羅洋行謹啓

青島牛奶舍

▲欲使兒女健全活潑 ▲欲使身體肥胖強健

請飲！

衛生 消毒 牛奶

滋養 富豐 山羊奶

弊場特點 開幕最早 民國四年 已至於今 規模廣大 設備完全 良種牛乳 不誤主顧

牛奶場 太平鎮 電話 三〇〇四

本行 堂邑路 三〇三六號

分行 遼甯路 五一〇六

只設此一家★並無分

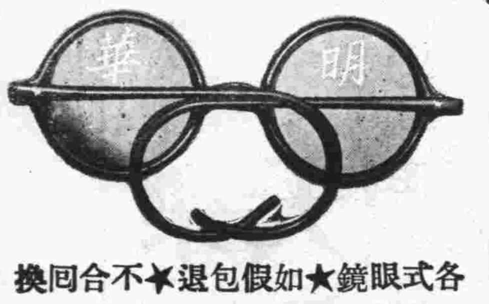

各式眼鏡★如假包退★不合同換

嶗山晶石眼鏡專造家

有歷代的經驗，精工製造

得眞實的原料，嶗山晶石

敝廠在嶗山採辦各種晶石過臢，現已製成大批療養目，近視，老花，少花，中花，各式眼鏡，零售批發，價目特別低廉，

電話六一三九號

定做嶗山晶石近視，花鏡，遠近能視

以免收顧彼此失之苦，望各界注意！

中山路口頭 膠州路西 明華眼鏡工廠啓

海而密突

諸君須知微菌侵入尿道可引起腎臟之劇痛及其他嚴重之症候速服海而密妥能使患區徹底殺菌消毒回復健康如常服此藥可無慮疾病之侵襲

半老徐娘漫談

四川民謠及雙方勝利

四川民間有「甯願紅軍殺，不願楊軍紮」之謠。紅軍，就是報紙上說的「匪軍」，「楊軍」呢，是官軍，也就是報紙上說的「我軍」！

小百姓究竟是什末心理？爲什末怕紮比殺利害？爲什末怕官比匪利害？這，不用說，倒不是爲「邪說所蠱惑」，而是事實告訴他們官比匪要凶得多！

其實，這種歌謠，自古就有的，官軍照例的要比土匪利害，因爲他作點惡也不犯「私」的！——所以他就大膽作惡，作比匪利害的惡。

然而現在的匪軍，當另作別論；現在的剿匪，也彷彿不同於武王伐紂；從四川的民謠看來，剿匪不過虛名，而剿民倒是實在。

民，當然是好民，順民，或蟻民。然而一經「剿」，他就會變，不信，請看過去的事實，匪是一面在被剿，一面加多，擴大，——這就是民「變」！

變，變，變，終至於要不可收拾，於是就下了最大決心，像煞有介事的去痛剿！

然而，痛剿的結果如何呢？我們不聽匪的說話，我們只來看看官方的報告：「過去十個月中，四川剿匪軍是勝利了，因爲收復了八縣的匪區；但赤匪也勝利了，因爲他增加了萬多支槍的實力。」——引見四月十五日國聞週報。

雙方一齊勝利，這種文章雖有些出奇，然而却使我們明白了：楊軍也不過只能「紮」而已，他想「殺」，但沒有槍！槍上了那呢？收復匪區時給了匪了，嗚呼！哈哈！！

丸散膏丹集

蘭蓀

三，從頭到脚

摩登誤盡蒼生！至於我國人士用摩登二字之不當，早由好事者加以考正，究竟是一個成了慣用字樣，頗還不易扳得過來，只好由他去罷！叫他一輩子不識太行山。我們未爲損德也！

人們，無論俊醜美惡，都喜歡把「頭」裝璜裝璜，尤以婦女爲甚，這是明擺着的事實，大地良心話。文明國裏的婦女，都市中的太太小姐，鄉村裏的老婆丫頭，一是皆以「修頭」爲本。按：「修頭典出鳳陽花鼓蜜絲之口，爲修頭不修脚。修頭，修飾頭部也。」其次便是修脚，無論修法之不同，要莫不加以人工之點綴也。半道兒加個小結論曰：「普天下男女皆以修其頭脚爲先務！」下面專論女人，以示提高女權！

最初的女人，大約是披頭散髮的妖精裝；女子何時才注重修飾，大約從女人降伏於男人以後，處處要博得男人的歡心而修飾，這是理或有之的。事實也是這樣！

修飾的方式，各式各種的花樣，高高的擁在頭頂，或堆在一側，降及近代，姑娘們留長的辮子，婦人們便折疊了辮子成個各式的髻。一旦風氣湧來，并州剪子入利市，大剪而特剪，原主張是這樣合了「經濟學原理！」一心學美，繼之以燙，懿歟休哉！波狀大流行，所費不貲了。於是憤然思返，一聲令下，披髮鬼砰地一滾，仍復縛髮髻後矣！由天足而纏足，纏至極點，形如結錐，狀似紅綾一角，油油然思解放矣！光緻緻思跣足矣！學旗狀而鞋下生根，法西洋移根於後，蹁躚如小兒學步，一心向美，泱泱乎華而不夏之風也！「從頭到脚玩具化！」今天的口號。老虎跳高，小狗推磨，黑儍子（熊也）耍扁擔，爲的是吃；女人經濟不能獨立者，尙可痛惜；經濟獨立而摩登之徒，造天生……歟？

封神演義

半老丈夫著

保留版權　嚴禁轉載

（十）

第一回　晝棟雕樑聖君歡喜賢相樂　經文緯武諸侯朝拜天下平

紂王看罷，笑道：『倒是有點首相的詩味。』又看費仲的詩：

皇城千古千千古，天子萬年萬萬年。

紂王念了兩句便大聲笑道：『好詩，妙詩，好極啦，妙絕了。朕自讀詩以來，從未看到這樣絕妙的詩句。』接着念下兩句是：

天上星辰共日月，齊來爭照聖王前。

紂王又笑道：『我原以爲費大夫是一個粗魯的人，不想竟有這樣玄妙的詩意，這眞是國家的良才。來來來，大家飲一杯爲費大夫賀，並爲國家賀。』說罷，在座羣臣一齊站起來飲乾一杯，同時掌聲雷動，震得顯慶殿上的瓦都響將起來。

紂王再看尤渾的詩：

皇城無處不飛花，飛到人間萬萬家。

四海昇平花世界，樂與天子享榮華。

紂王念罷，也笑了笑道：『倒也有點詩味，不過有點抽象化了。』此外，尙有殷郊的白話詩，紂王念道：『親愛的父王啊！你是偉大的萬民之主。看這富麗的皇城，誰能說不是神仙的居處？天上的星辰日月，都掛在雲中的樓角。風吹雨打，爲父王奏些天然的音樂。』又看殷洪的白話詩是：『皇城是神仙世界，父王是萬物主宰。神仙世界永遠的永遠的不滅，萬物主宰也悠久的悠久的存在。看啊！這偉大皇城，還繞着光明燦爛的彩霞；父王的恩澤，也像春風般的普及四海萬家。』紂王看罷，大笑道：『郊洪兩兒，到底上了幾天洋學。這兩首白話詩，念起來確乎有點滋味。』

他二妗子

他二妗子，是一個三十多歲的女人，（當然是女人）身段不高，也不很矮——可以說是中等身材——不過就是缺少點曲線美。不！他二妗子不需要這個名詞呢：因爲她那兩條腿的末稍上，有一雙三寸的金蓮，是她最得意的地方，所以曲線不曲線的，她倒滿不在乎。至於她的面部，眞可以說是數一數二的了。那柳葉似眼眉，烏黑的眼珠，眞比美人畫還順眼的多。嘴和鼻子，更不用說吧，眼，還漂亮。單說那一口雪白的牙啊！簡直的，整齊還不說，難得那麼一般大。說起話來，笑嘻嘻的！兩腮上一對酒窩兒，嘿！那個溫存勁兒，眞的！誰看見誰都會酥麻，可惜有一樣；就是面皮黑點。其實，也不算大黑，如果到印度去，他們（印度人）一定稱她爲「東方美人」的。

好在他二妗子倒很聰明，她知道面皮黑是得擦雪花膏來遮蓋這個缺點。她，會囑咐二舅給她買雪花膏——二舅也眞聽話——也許二舅也因爲二妗子的臉黑——買別的都捨不得化錢惟獨買雪花膏和香粉，都行。

提起雪花膏來，咱也不知買了多少，祇知他二妗子在這一年內，光賣雪花膏瓶，已竟賣了兩塊多錢。眞的，他二妗眞能擦個雪花膏，她的臉上總是像新刷的粉牆那樣白，可是白裏又透出點兒青。無論怎樣吧！反正他二妗子，也知道擦雪花膏和香粉，怎樣也趕不上天然的「白」好。然而不能不擦。

好些天不見他二妗子！據說他二妗子病啦。二舅爲她請過好幾十位醫生診治，才保全了他二妗子的性命。

他二妗子，是生疔，然而她在病的時候，並不以爲生疔。長疤，是怪難看的，她的理想是這樣：『生疔是不會長疤的。小孩才會長疤呢！祇要不抓脫了疔痂，決不會長疤的。並且，生疔，能褪層皮，或者把黑皮也都給褪了去。』他二妗子的心理，總是快活的，雖然現在她的臉上，倒多了好些有輪廓而凹形的紫點。

（沙吉）

戰利品

曉雨

覺兒駭極了，剛跑到父親面前，喉聲喘氣的還沒等說出一句話兒，只聽門外「那打諾一馬四」的，發出一些從未聽見過的異國之音了，一聲叫緊一聲，覺兒伏在父親的懷裏緊抱着，連一動也不敢動？父親知道是門外來了洋兵，雖說恐懼戰慄，然而終不能不出外應對一下。父親出去了，覺兒却躲在門後，還沒說出三言兩語，便聽見劈拍一陣，劈拍一陣，跟着便是父親的哀叫聲，最後看見父親接過了五匹騎馬，在門外溜着，才算完了事情。

洋兵進屋了，覺兒雖說恐懼，終不得不打起笑臉，表示喜悅的意思，歡迎洋兵一個一個的進來。父親在外溜馬，母親在廂房燒水煮飯，覺兒一個人却不得不跑裏跑外的斟茶倒水，有時候挨了一兩個耳光子，在心情畏懼的覺兒，並沒感覺什麼疼痛的！

晚上到了，父親和覺兒被趕在馬棚裏睡，祇有母親！母親還想跟覺兒一齊到馬棚去的，那知被一個高個的洋兵把她強拉了去，讓她睡在炕上，並且給她中間一個位置，還有四五個洋兵也跟母親打開了笑臉，有的扯母親的頭髮；有的用手掌摩擦母親的臉上；祇有那個粗大的洋兵，把母親一把抱過去，伸手向母親的懷裏去，不知摸些什麼東西？祇看母親面無人色，活像死人一般，被那幾個洋兵圍繞着！

覺兒興奮了，鼓起來勇氣，想去拯救母親，然而終被那小鼻樑的兵士，槍口對着他，威嚇他，把他趕出去了！

覺兒跑到馬棚裏，和父親一道睡在地上　父親緊緊抱住覺兒，把他那一件破皮襖盡量蓋在覺兒身上，陸續打着「唉」聲！並且不一會，就得起來一趟，餧餧那些惡人的馬，覺兒終是個年富的孩子，雖說心裏非常的哀慟，然而在啜泣的當中，不一會也就睡去了。

在第二天清早起來，祇見母親披散着頭髮，眼淚汪汪的，見着覺兒連一句話也不說，就忙着給那些鬼子們去燒飯去了。

這樣的光景，已經過去五六天了。多倫爾堡一帶地面仍是滿住着鬼子兵，家家戶戶因爲吃淨已盡，而鬼子們更愈鬧愈凶。覺兒村裏西街王伯伯的五條大牛，全被殺盡，王大娘現已臥炕不起；聽說王伯伯家一共住了十幾個，黑天白日不讓大娘閑着，睡覺的時候，十幾個鬼子，都要跟大娘睡在一起，大娘眼看要到六十歲的人了，那能受得住這個呢！這時左右的村莊裏，除非還有幾頭羊，可供食料外；再聽不見一聲的雞叫了！

一個陰沉的天氣，北風陣陣的吹來，雪花也隨着片片落下，氣候驟然惡劣起來。覺兒冷得滿身戰慄着，不覺更恐慌，馬棚裏怎能安枕呢！忽聽得東方發出一陣號音，鬼子們都忙迫了，一面令人爲他背馬，一面都到屋裏去喝茶，不一會兒，都全副武裝走出來，等待出發，聽說他們還要向西打，不得財寶不作罷！

一個高大的鬼子，用一副賊眼，從屋裏遠巡着一步一步的蹤出來，忽然發現覺兒那匹紅兒馬，便奔過來攔在他的馬上，覺兒的心上物，頃刻間便要丟失了！父親趕緊跑在惡人的面前，跪下哀告，而那人好似沒見一般，覺兒跑去索要，反遭了一頓毒打。出發號響了，鬼子們都騎上馬要走了，覺兒精神緊張了，興奮了，命可丟，紅馬是不能捨的，就在這一瞬間，覺兒的一隻腿，是被惡人打斷了。

幾日內，西方戰爭起來了，聽說中國軍隊連打了勝仗。果然不錯，鬼子的軍隊狼狽退走，中國軍隊跟蹤而至，那匹紅兒馬又馱着一個中國的兵士進村來，覺兒欣喜着去索那匹紅兒馬，一個官長告訴覺兒說「那匹紅兒馬呦，已經是我們的戰利品了！」

（完）

孩子王幹不的

金子

我自從一張畢業文憑到手（中學），對於職業方面，自然要運用手腕，四處奔跑，着實費了一番心血，結果呢？不必提，只落了這四個字：「徒喚奈何！」

忽有一處小學要聘我當教員，這不能不說是不幸中之幸，不瞞讀者說，我一聽這信，當時的滋味，眞可說是啼笑皆非：幹了吧？無出息。不幹吧？時下又無事可作：考慮了一番，到底是接委上任，當起王來（孩子王）。

光陰如電，轉眼一年，這孩子王的滋味，我算盡領其教了，不說別的，校長天生的鬼臉，同事們的雞態貓像，勾心鬥角，就叫人傷心落淚！一言難盡了！

小子年已二十有三，過去自覺還志高志大，現在自覺消極得很了！

我不知何年月日，才能離開孩子王的寶位，使我這消極了的心，再活躍起來，這只有上帝知道，我時下靜候機會好了！　寫于高密

豔遇

伊痕

×月×日，天是那麼樣悶悶的，坐在家中一點事也沒有，悶的頭昏，找張報紙看看，一點也看不下去，把報一扔，望床上一歪，想着睡他一覺，咳，睡神眞倒霉，眼閉的很緊，就是睡不着！一賭氣，不睡了，找了本小說，歪在床上看看，咳！眞熱鬧！比看西洋景還好，又是張飛，又是趙雲的！唉呀；頭怎麼這麼疼呀，還是閉上眼養養神罷，腦子怎麼這樣可惡，越想清淨越不行！又想起胡蝶來啦！胡蝶不是去俄國了嗎！聽說不久可以回來了，咳，眞他媽的！胡蝶長的着實不錯，怪道那麼些人膜拜在她石榴裙下呢！咳眞不錯，越想越好，恨不的飛到她身旁才好，起來找報一看，看有沒有關於胡蝶的消息，嚇，空谷蘭胡蝶主演的，此片在上海連演四十餘日，是不錯罷?!摸摸口袋，內有大洋四角！不多不少正好一場電影錢！走！管他呢，就只看看胡蝶也値四毛錢啊！走！戴上帽子，照照鏡子，嚇，叫胡蝶看見兒，管保就跟了我來了！面如粉團，唇若塗脂；眞是個風流倜儻翩翩佳公子，出門就覺有大Miss們的眼看着我，眞得意。進了山東大戲院，好，眞熱鬧，樓上樓下人眞不少，哦！他們也是來看胡蝶的!!好容易找了個空，達着兩個坐沒人，不管他，坐下再說，好，開演了，胡蝶表演眞好，劇情不用提，被胡蝶一演更緊張熱烈了，我旁邊那個坐一直空着，一回侍者領了個又摩且登的女子來，看見這個空坐，就坐了進來，我看看她，够漂亮了，頭髮烏油油的垂到肩邊眉毛灣灣像隻新月，兩隻含情脈脈的秋波，水汪汪的眞愛人！不大不小的小口塗滿了紅，蘋菓也似的兩腮，這已够我消魂的了！加上那苗條的身段，豔麗服裝，嚇，不用提了，眞好就是咧！比鼻上的胡蝶還好，想想這四毛錢眞不寃，旣看電影又看美人，忽然她向我這靠近了來！倒把我嚇了一跳，幹緊坐正了，目不邪視，但她相沒有骨頭似的直向我的肩上靠來，我眞不知怎麼好了，向外面躲她，還不行。

未完

鬼蜮的跳踉

邱遇

（九〇）

第四章

演講這回事，就差不多和抽鴉片一樣，越來越大，越說越上勁，縣長一五一十地發揮下去，終於學生十個中有八個在打盹了！「快下台吧！」學生都如此希望着。

於是成了言者諄諄，聽者膩煩的局勢。

好在天長地久有時盡，縣長也有饜足的時候，下台了，聽衆都鬆過一口氣，彷彿遇了赦的囚徒，眞覺得地闊天長得多了！

公事畢然後敢言私事，校長把縣長由禮堂恭送到客廳，和教務，事務，訓育，三大主任，討論本縣教育以及經費，風化諸大問題了。

「不壞，當校長是眞不錯，這邊女生統共有多少？」是縣長的問題。

「三級共三十一個，啊。」教務主任回答；用了拍馬屁的態度與聲調。

「早先，張督辦有幾個姨太太，是學生出身，大學畢業。」縣長就是記得張督辦。

「是，是！」校長也謙虛得很可觀。

「我想把太太送到這邊來念點書，……」縣長話不過說了半句，急得校長趕忙接過去：

——「啊！歡迎！歡迎！」

——「啊啊！是！是！歡迎！歡迎！」

「——年紀差不多，是十八，去年春天在濟南結的婚，贖身就花了二千五。……」縣長仍未說痛快，仍舊被校長接過去：——

「學費先繳？多少錢？」縣長又問。

「沒有關係，沒有關係。縣長太太來，可以免費，好說好說！」校長至恭至敬的賠笑。

國立山東大學建築實習工廠煙筒招標

啓者本校工學院實習工廠建築煙筒一座凡願承辦者希於二十日前來本校事務課領取圖樣說明書限於二十二日上午十二時以前將標單塡妥封固連同押金五十元送交本大學事務課過時概不收受即於是日午後三點在本校招待室當衆開標此啓

青島風光 發行預約 招登廣告 啓事

本書爲青島唯一導遊新著內容網羅地理名勝古蹟戶口交通如郵電輪船火車汽車洋車山轎無不指示周詳此外中外旅棧中西菜館一般娛樂場所娼寮澡塘理髮館牛乳房咖啡店跳舞場及各機關團體學校律師公寓中外醫院新聞事業舉凡各種工商業莫不搜羅無遺取材新而且詳際茲嶗山劃歸本市今年又有鐵路展覽會在青舉行適値暑期遊客倍增有盛於昔庶幾遊斯地者有此一册即可按圖索驥瞭如指掌全書三十二開本一册定價六角並在書內附載廣告刊費的收工料全頁四十元半頁二十元四分之一十元凡在預約期內無論購書或僅登廣告者茲爲優待商業擴大宣傳起見一律概照七折計算倘預約本書二百册以上者贈登廣告一頁百册以上半頁百册以下恕不奉贈良以此項廣告一經披露豈僅貨高遠客商業蒸蒸日上而聲譽鵲起定能名馳中外遐邇咸知如在廉價期內利用本書作爲贈品必致顧主歡迎蓋於購物之中獲得此項贈品尤易使人深入腦海不忘情於所爭商號亦意中事也況本書銷路愈多宣傳力愈大效力驚人不可以道里計較諸單獨廣告者不啻勝過千倍欲登從速幸勿失此良機

預約五月十日截止

代理處
興華印刷局　平度路十七號　電話四六三六
玉華報社　膠州路一〇五號　電話三五四一
青島時報館　蘭山路八號　電話三三五五

嶗山　王子澗
樂天園大飯店
設備最新
冷熱水浴室　冲水便所　舒適房間　飯菜精良　網球場游泳池
欲訂飯菜房間　請先通知萊蕪路　東亞建築工程行　電話二八〇七

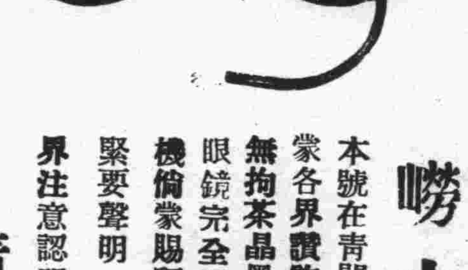

嶗山晶石眼鏡老店

本號在青開設三十餘年專採辦勞山各種晶石製造各式眼鏡久蒙各界讚許時下又在勞山附近新購得各種晶石奇多成色最佳無拘茶晶墨晶水晶紫晶等石比前採辦者遠勝數倍現已將各式眼鏡完全造成精美異常價格克己　諸君欲養目者請莫失此良機倘蒙賜顧曷勝歡迎恐未週知特此敬白（兼修理舊鏡）

緊要聲明　小號原無分號並代理處屢有冒充小號名義者請各界注意認明小號招牌仿單庶不致誤

青島　即黃縣路西首　電話五八六三　三山誠眼鏡店謹白

補脾健胃散

有積必消　無食不化

胃腸不健爲百病之根源　消化力強則發育而長生

此散專治固稍健脾・去積痞・助消化・凡孩童體質羸瘦・營養障害・疳積泄瀉・胃腸衰弱・飽脹畏食・四時感冒・夜不安眠・驚哭囈語・夢中嚼

・腸內有蟲・慢脾驚風・肚腸絞痛・綠便發熱・夜啼吐乳・痰多氣喘・噴氣嘔水・急痧出疹・冷熱不退・小齒短少・口乾津少・而就醫無效等重症・服此散二分・立即奏效・神驗迅速・非服用者意料所能及也・

青島中山路　金星藥房總經理　電話五三三六五

淋

久淋不愈百藥無效諸醫束手者注意

天津延嗣醫院院長袁掃梅大醫生發明之淋濁洗療液　有驚人之奇效　既不打針又不服藥且無痛苦　此液洗滌一二次白濁立止患者自己洗療手續簡便每次洗滌僅需時數分鐘而已絕不妨害其他公務其用法及各種病情之經過盡詳於延嗣寶筏　函索即寄

藥價每瓶三元五角　打二十五元　男用器七角　女用器四元

青島分銷處　陵縣路四十一號　大豐行西藥部　各大藥房均有代售

總發行所天津延嗣醫院　日租界福島街

開麥拉電影週刊

CAMERA MOVIE WEEKLY 每星期六出版 第93期 1935.4.20

評「新女性」

金哥

蔡楚生過去所導演的作品，總覺得有點太嫌複雜冗長，已經能夠避免這一點，然而這不是導演的功勞，而是編劇者孫師毅的。

上半部因爲詳述各個人的個性，因之頗嫌沉悶，後半部幾個高潮都處理得極爲適當，尤其是韋明自殺臨終時，利用音響的效果，使這一幕深刻地存在觀衆的腦海中。不過韋明自殺後的跳舞場中，加上一段白開水與出版家的滑稽舉動，是使劇情弛鬆了不少的。矯揉造作，把說明字幕弄成贊美詩一樣，這是蔡楚生的老毛病，「新女性」中也未能免此，不過通體的講起來，導演手法的確清楚輕俏得有點可愛。

至於演員方面，最好的也當然是阮玲玉，當時她雖然鬧了點涉訟的風潮，而致於眞的自殺，但演戲的情感，仍舊是很富足的，而且她又給予友愛，母愛，手足之情愛，以極清楚之理解，她先後與鄭君里，陳素娟，湯天繡等配戲，總是愼重在眞誠實感之中，沒有浮躁，沒有瞎扯。對於阮玲玉，特別在「新女性」中，應該有相當的信心了。

玉乃東是一個反派型典的人物，他最大的長處，在於鎭靜大方，「新女性」給他一個有錢人的爲富不仁的肝膽，他就托出了他的豐富的天才，描繪得够細膩了。

陳素娟，就是「女兒經」和「飛花村」裏的陳娟娟，她的表演，也不使人失望，尤其是在火車裏，和湯天繡配戲這一節。

顧夢鶴，描摹一個新聞記者的不規矩的行動，在表演藝術上，也是成功了的。

「新女性」中的演員部份，成功的是這樣四個人，最失敗的是鄭君里，也許關於這樣一個革命的純潔的少年，他好像比「野玫瑰」中退步多了，或因鄭君里不易獲取切當個性之故。

王默秋也顯得有些癡肥。

攝影，佈景均平平，新進女演員貂斑華，如能努力，前途是極有希望的。

答客問

關於電影批評的基準問題及其他

史枚 續

A—那末，我們不妨說藝術不是直接反映客觀現實，而是間接地反映刻在人類的意識形態上面的客觀現實的主觀的姿態麼？

B—這也是丑角式的傀儡們的新主張，這種主張不過躲躲閃閃的扭扭揑揑的想逃避我們的嚴重的打擊，其實是騙不過誰的！

我們之中沒有誰說過藝術是「直接」反映客觀現實，不過只說藝術是客觀現實的反映。藝術既表現情感與思想，這就是藝術家對於客觀現實的認識的表現，人類的認識，一方面固然是「主觀的姿態」，但另一方面，就是客觀現實在頭腦裏的不同的反映！反映的程度儘管不同，其爲客觀現實的反映則一！那些丑角式的傀儡，不懂認識論，把「主觀的姿態」根本與客觀現實切斷了想以單單承認「主觀的姿態」的手段來抹殺反映客觀現實的一點，以達到誇張作家的主觀的姿態的結論，完全「陷入了觀念論的泥沼」！

A—藝術作品既然是通過了作家的頭腦，而用具體的形象，表現出來的客觀現實的反映，那末，說藝術是客觀現實的反映，不是太把問題單純化了麼？

B—我們應當知道，現實主義者在批評了蒲力汗諾夫的藝術觀念後特別這樣提出來，因爲，蒲氏雖然批判了托爾斯太的藝術觀念，却還不能強調地指出反映客觀現實這最本質的方面。但是，丑角式的傀儡們却從最反進步的哲學觀點出發，故意誇張「主觀的姿態」，誇張「人格」(一)，誇形情緒要素！

A—那末，這些丑角式的傀儡認爲藝術「是人格對於客觀存在的現實底情緒的認識，把這認識表現並傳達出來，以求引起其他人格對於同一的客觀存在獲得同一的情緒認識的手段」，錯在那幾點，我都明白了。你可以繼續講你的正面主張了。

B—不。這些丑角式的傀偶在你所引用的他們的話裏，除上面已經指摘過的，還有非常主要的一個缺點，如果認爲他們這樣已經把藝術當作它本身外理了是不對的。我們假如把「語言」代了「藝術」，「是……」等話是完全可以適用的。藝術之所以別於文化部門中之其他部門者，主要的在一具體的形象爲其思維，表現與傳達的手段，沒有形象，更沒有藝術，這才是正確的說法。他們只知電影藉膠片，演員，攝影師，脚本等爲手段，而完全理解藝術眞正與其他文化部門不同的特殊性，眞正把問題單純化了的便是他們，我們爲了對這些丑角式的傀儡不放棄啓蒙的工作，特別介紹浦氏的「藝術論」做他們的讀物！

A—哦，藝術之所以有別於科學哲學與言語等等者，原來在憑藉着具體的形象的一點，而電影之所以有別於其他藝術者，乃是在所以憑藉的形象的不同，在本質上，藝術是客觀現實的反映，電影自然不能例外。但，掰作既必須通過作家的頭腦，在作品里反映的客觀現實，不會是百分之百正確的原生的模型，多少總有修改和蒸製的吧？例如歐戰，是不會照它的原來的樣子反映在作品里的吧？

B—是的，所謂反映，決不是重視，決不是搬家，更決不是紀錄。有的藝術家是修改塗飾了客觀現實，有的藝術家是蒸製了客觀的現實，但所謂現實，不是現象，而是現象的本質，我們也不能像那些丑角式的傀儡們那樣悲觀的肯定始終與客觀眞實有着若干距離。這是一個認識論上的問題，我們必須反對那種不可知論！

A—那麼是一個哲學的問題了，請你不要太嚕囌的把錯誤指出來吧。

B—丑角式的傀偶們不願意知道相對眞理與絕對眞理的互相滲透，對立的統一，我們承認相對眞理，只意味着它不是完全的，尙待發展。客觀現實與我們對它們的認識都是無限的過程。認識并不是站在不能解決的謎之前，而是能更充分完善的解決它的，我們在我們所有的條件下認識，而這樣的認識，在本質是結對的，丑角式的傀偶們故意誇張了眞理的相對性，更認識爲絕對眞理只能「由相對眞理堆積起來」。

A—不過，他們說各個人格的認識理解個性思想習學的不同表現的客觀現實也不同，人類被自然及歷史條件所限制，認識始終是相對的一點，大概不錯吧？

B—剛才說過，客觀現實與對它的認識是無限的過程，眞理是相對的，同時又是絕對的，但是，實際上的情形還要複雜得多。因爲人類現在是生活在階級的社會裏，眞理的階級性是不可抹殺的丑角式的傀儡們企圖以「各個人格」來掩飾了作家式階級的人從而他不會在個性思想等之間分別第一義的與第二義的。自然條件可以相當的限制人類認識眞理的力量，只在歷史發展的最初階段，在發達了的社會中，自然條件(包括什麼「地域性」與「人種條件」)的意義是小之又小的！所謂個性，於其說是自然條件，或地理條件與生物學條件，無寗說是社會的階級的教養的結果！我們不否認作品中的個性的表現，但我們絕對反對誇張自然條件的意義！

A—問題不要扯得太遠了，我想作品既是客觀現實通過了作家的頭腦反映，而作家是階級的人，作品自然帶有傾向性了。你也不會否認歷史條件可以限制人類的認識，雖你反對眞理的相對證，悲觀的不可知話，但是，我總覺得，如何去達到眞理的認識是一個離題，如丑角式的傀偶們說的，「正確的忠實的反映客觀現實，就不能有傾向性，有傾向性，就不能是反映客觀現實的」。

B—丑角式的傀偶們的話，眞是「太簡潔的名句」！我在前面已經說過，眞理是有階級性的。站在怎樣的階級立場上來認識客觀現實是一個非常重要的問題。舊社會的作家，在沒落的過程中，不能不閉眼不看現實，甚至故意歪曲現實，因爲現實對於他們不利！(這種精神正是沒落時期的特殊者羣的崩潰動搖反映着)這時候是傾向性與客觀眞理發生了矛盾，這一矛盾，在藝術本身「貧」而不是「正」—但是，在一定的時代，社會的內在的矛盾發展得非常明顯，優秀的作家，因爲在摸作的實踐中研究現實的結果，往往會違反他的主觀，通過他的意識形態的鬥爭，而達到藝術正確的有教益的結證。只有站在歷史上的進步的負担者的立場來把握現實，因爲他們的主觀的傾向和客觀現實的歷史的發展一致，才可能正確的把握現實，正確的反映客觀現實。當然，這並不是一個簡單的問題，新的作家們的社會的實踐與階級的教養是多樣性的，千殊萬差的，而藝術家并不就是哲學家，我們不能反轉來說，凡是站在進步的立場的人都是偉大的藝術家，丑角式的傀偶們呢？我們故意輕視了作家的階級層（自然，他們是不敢抹殺它的！）機械的把主觀傾向客觀與客觀對立起來？

「完」

胡蝶有多大年紀了

★茉莉★

有人說：女人家最怕老的，尤其是女明星們更是對「老」諱莫如深，明明是二十五六的，八，但她對外總說是十七八歲，去年說是十八歲，今年還是十八歲。明年呢，恐怕還是十八歲。所以有人說：「女明星的年齡是五年加一歲的」。

胡蝶今年究竟有多老呢？一班朋友聚在一塊兒談到女明星們的時候，常常有人就是提出這個問題來。

記得，她在投入大中華電影學校的時期，報名單上她是塡上「十八」兩個字的計算起來，那麼今年她的年齡是三十無疑了，但她當年到北平去拍「啼笑因緣」的時候，曾有一位同事聽見她告訴一位住在北方的親戚說：「不知不覺我們不見面已有十二三年了，記得我離開北平的時候，我還是十五六歲的小孩子呢」。如果根據她這句話計算，那麼她至少是個三十歲朝外的中年人了。因爲那年離開今年又是四五個年頭了。

某一次在杭州，(好像是去年的事)有一位新聞記者去訪問她，偶然問起胡小姐的芳齡，她打趣着告訴他說：「我老了，已經是二十五的人了」。

這樣看來，胡蝶竟究有多老？眞是一個未可限量的問題。

恐怕你去問他的潘郎，也不會知道眞實呵！

開麥拉談座

上期本刊登有「大路」中之「燕燕歌」，並未完，因爲地盤與時間關係，只好中止登載，

× × ×

「神女」在汕頭開映的時候，特別歡迎妓女往觀，並且在廣告上還大字的標明「花界半價」的字樣，這眞可謂是別開生面的生意經了。

× × ×

「飛花村」有火車工人之描寫，「蛇蝎美人」有汽車夫之描寫，「新女性」有新聞記者之描寫，竟遭到火車工人，汽車夫和新聞記者的不諒，出來輾硬干涉，但是「神女」竟未遭神女們之反對，也許因爲她們知道自己的職業不大高明，有點明白是爲她們同情的吧？

× × ×

明星公司的明星月報，自改半月刊後，即發消息與各報影刊，徵求各報讀者之意見，至今已逾兩月，尤未出版，不知是否讀者意見未曾徵奸!?

腦溢血特效治療

▲半身不遂頭暈耳鳴手足麻木乃中風之先兆 藥理說明
▲肥人老人飲酒人均須預爲防範不可忽略 函索卽寄

中風病(卽腦溢血)之原因，係因腦血管之破裂，以致血液外溢，壓迫其附近腦部神經而發生之症狀也。凡人年逾五旬。氣衰之際。多有中風之疾。蓋人之血管。譬如橡皮管。常久使用。則失其生理的強力。及潤澤性，而致硬化脆弱。故老人之血管多易破裂中風。且酒之爲物，一入體內，變成脂肪質之沉着，多使血管硬化破裂，飲酒者之易於中風，職是故也。蓋(肥人多中風。)爲我國醫學上之一大警語。而凡頸大。頸短。胸闊。腹大。臍深。項後帶橫皺。胃健善食者，名曰中風體質)

朱丹溪曰中風必有先兆之證。凡覺大姆指及次指麻木不仁。或手足少力。或肌肉微掣者。此先兆也。三年內必有大風。凡有頭暈耳鳴，視力衰弱，失眠善忘，手指顫動，足背浮腫等狀態，皆爲預告中風將發之先兆，然亦有無何等之先兆，而於談笑遊樂之時。突然中風昏倒者此係腦血管破裂而大出血，概不得救，或僥倖不死，亦難免口眼歪斜，或半身不遂，

「海藻晶」係根據我國歷代太醫院祕傳實驗丹方，應用科學的新醫理而改良調劑者，誠有軟化血管，調平血壓，醫治中風之偉效，屢經動物試驗及臨床試驗，其效力較諸局方活絡丹，人參再造丸，金匱小續命湯，及最近西藥之血管製劑等，奏效迅確有殊勝之功能，「海藻晶」專治中風(腦溢血)，口眼歪斜，言語不清，動脈硬化，狹心症，風溼骨痛，半身不遂，等症，有不可思議之神效。

□佛光牌改良國藥海藻晶 每瓶(服六天)定價三元 每料二瓶大洋六元

□各埠大藥房均售

古方丸散科學化

◀改良草根本皮之國產藥材

礞石滾痰丸	咳嗽哮喘，氣管枝炎，實熱積痰，新久痰飲，服之有治咳化痰平喘利氣之神功，	每瓶六角
清氣化痰丸	久咳痰盛，肺萎氣喘，以及傷風咳嗽，呼吸不舒，服之有化痰鎭咳清肺舒氣之奇效	每瓶四角
武侯行軍散	治霍亂痧疫，山嵐瘴癘，頭痛牙痛，喉咽痛，胃痛腹痛，及一切痛症，	每瓶一元
佛慈杏仁精	專治久咳嗽，氣管枝炎，肺炎，肺癆呼吸器諸症，用之止咳化痰，定喘潤肺	每瓶五角
補中益氣丸	主治煩勞內傷，身熱心煩，頭痛惡寒，陽虛自汗，脈洪大而虛，口渴氣喘服之奇效	每瓶八角
二十四製清甯丸	三焦積熱，五臟伏火，頭腦不清眼目赤腫，胸悶煩燥，口燥血乾咽喉不利，服之奇效	每瓶四角
婦科養營丸	專治月經不調，外潮內煩，頭暈目眩，赤白帶下，貧血體虛，宮冷不孕等症	四角五分

補腎強壯 藥房均售

參靈酒

成份 本品係人參素及淫羊藿之主要成份加上等牛庄酒以科學的釀酒方法煉製爲藥酒

主治 男女性神經衰弱陽萎發育不全腎虧與能遺精早洩精力減退宮冷不孕等症

腎氣強壯劑

腎氣丸

奉贈補腎秘方三十萬冊

有補腎強精造血之特效

有補腎強精之特效 每瓶大洋二元

國醫應用各科古方丸散應有盡有均係提精製造效力確實呑服便利詳細目錄附郵一分函索即奉

各地中西大藥房均有代售

華商佛慈大藥廠有限公司青島分行 青島李村路三十二號

教授跳舞學校

DANGING STUDIO MISS L.SARNO FOX-T ,WALTZBLUES, TANGO, RUMBA. 166 Chung Shan Road.(meN36)

本校專門教授男女跳舞欲學狐步)舞字魯氏舞探戈舞卻爾斯登舞及單步舞雙人舞一均用最新法教授并有西洋女士擅長鋼琴如有頤學者請至中山路三十六號接洽臨爾瑙女士由湖南路四十五號還至中山路三十六號

上海協記分此

慶昌印刷製罐廠

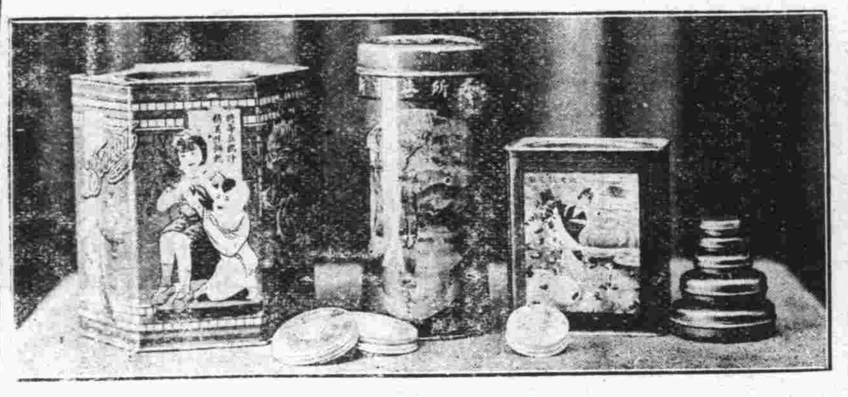

本廠不惜巨資購備最新製式罐機器聘有專門技師專製各色五彩印花洋鐵烟盒茶聽顏料罐餅乾聽並有藥膏罐化裝品瓶蓋等現貨發售 如蒙賜顧希卽駕臨敝廠面洽可也

青島臨淄路十九號

借用電話四八六一

本行總經理：

光華白蘭地

酒質醇和 色美味香 提神消食 補血強身 用以常飲 有益衛生

本埠各食物商店均代售

煙台光華葡萄釀酒實業社出品

青島高福商行經理 大沽路義豐隆內 電話四四〇〇零

光華萄葡社：出品 金星白蘭地 紅星白蘭地 紅葡萄酒 白葡萄酒

贈送畫片展期一月欲購從速機會難遇

永泰和烟公司出品 紅錫包 愛羅烟 紅橋牌 錦扇牌

玆爲酬答顧主起見凡持有筒內附有英文字之標紙二十張卽可掉換賽銀烟盒一只以前之掉換券仍繼續有效

本行電話四二零零

蔡司伊康

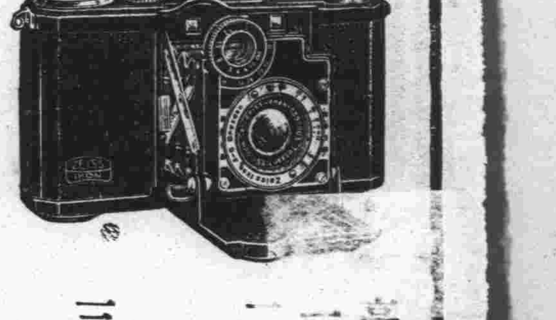

高級奈訖耳，照像機，優點如下，

一，鋼質快門至千分之一，

二，用泰康時膠捲可拍，十六張，但附以暗匣零件，可以改用玻璃板較爲經濟。

三，自動校準距離，則保證攝影清晰。

禮和洋行 青島吳淞路五十貳號 濟南四大馬路 啓

萬國儲蓄會

民國二十四年四月十五號

開標結果報告

第一特獎 第一〇六九六〇號天津漢口上海儲戶合得洋五萬元

第二特獎 第一一四二六八號上海儲戶得洋一萬四千一百六十一圓（參字）

（末獎）青島分行儲戶得中頭獎號碼列下

第三六六九號　第一五三二九號
第三二一九〇號　第一四六九三號
第五〇八四二號　第四五九五三號
第九二五七七號　第四七一一一號
第六〇六六四號　第六四六五三號
第一二八四五二號

以上每號得獎洋二千元

報上所載號碼如有錯誤當以本會正式號單爲憑欲閱詳細號單時即請駕臨本會查閱爲荷

詳章函索即寄

青島 萬國儲蓄會謹佈

山東總分會 館陶路二號

X光綫 齒科 外科 鈴木齒科醫院

青島觀海一路二十號　電話二〇四三三番

中魯銀行

總行 青島天津路轉角河北路

資本實收五十萬元

業務 存款利息優厚 匯兌手續簡捷 儲蓄優點如下

電話 三三八〇 三七八〇 四三一二 四五六八

電報掛號 有線七六一四 無

中魯銀行儲蓄部

地址 附設總行內

資本 另撥

營業 獨立

會計 劃分

利率活期週息大厚

投資限於穩固可靠

電話三六〇五

詳章承索即奉

純鋼建築的保險庫

自鎖自開

祕密穩當

大陸銀行保管部啓

地址中山路

青島 柏林醫院廣告

本院專聘素有經驗醫師，分科診治疑難各症，并備有各等病室，光綫空氣，俱合衛生，其他優點不及備載

▲主治科目　外科　內科　皮膚花柳科　產婦科　小兒科　眼科　耳鼻咽喉科　電氣光線特別療治各種注射療法　以及預防血清預防注射新法戒烟　無不俱備

▲本院爲體恤貧乏起見每日施診二小時自上午八時至十時

▲診治時間　上午八時至十二時　下午二時至六時　出診隨請隨到　急診隨到隨診不分晝夜　（星期）午後停診

院長張濟卿　副院長劉信齋　醫師孫德一

女醫師董美貞担任產婦科診療一切病症

肥城路三十號　電話三三五九號　五一三六

齒科醫院廣告

敬啓者本院開設萊陽路四十五號，用最新科學方法鑲牙拔牙補牙染牙手術敏捷

保險安全　毫無痛苦

牙醫士博哈吾禮郭謹啓

診治時間　午前九時至十二時　午後二時至六時

萊陽路四十五號

山東醫院

治療科目　內科　小兒科　X光綫科　花柳科　專門

診病時間　午前八點至午後八點急症例外　往診隨請隨到

本院特設血液糞尿細菌等檢査

病室清潔　設備完全　看護週到

院長　日本帝大醫學士林喆相

院址　青島江蘇路新一號

電話　五五〇七

博愛醫院

●治療科目　外科，皮膚花柳科，鼻耳咽喉科，內科

●治療時間　上午八時至下午八時但急症例外，往診隨請隨到，看護周到，

●房室設備　病室清潔，設備完美，

新開齒科醫士　院長　醫學博士　宇都良矩　飯田芳亮

院址　聊城路五十七號　電話三七〇一

國醫 眼科醫士王德榮

青島膠州路潤生堂藥房

介紹國醫顧新吾

山陰顧新吾君學識深洪尤精岐黃內科造詣至宏三十年來足跡遍大江南北對於各地氣候之不同人體秉賦之殊異均有深切認識是以每遇疑難大症無不着手成春誠今之良醫也同人等或身蒙其惠或目睹其效挽勸懸壺濟世已承允諾爰爲抱病同胞介紹俾同登壽域焉

上午門診　下午出診　出診須於上午掛號

掛號處青島國貨公司一樓文具部電話五三七二號

介紹人

郭秉龢　朱茂溪　蘇勵臣　王偉卿
胡秀松　袁宇南　葛夢漁　龔文田
儲鐵生　王錫昌　張仔厚　丁敬臣
邢契莘　蔣右滄　蘇紫良　王新三

建美繪圖事務所

工程師張福堂

設計繪圖建築各式大小樓房上下水道監工估價設計給水繪圖迅速定期不誤監工勤勞認眞估價公道以及買賣房產登記過戶若有惠顧無任歡迎

住址　熱河路三十九號　借用電話五二〇一號

方濟公司保險部代理 友邦人壽保險公司啓事

友邦人壽保險公司爲在東方首創合法準備金之美國壽險公司在美國政府註册組織健全根基穩固利益優厚保障完備有志保壽險者請即賜教爲荷

辦事處館陶路取引所　十二號　電話六〇〇一

花柳病能弱種絕嗣

董書田

花柳一症，各國注意，惟我中國，以爲兒戲，問題重大，從長計議，我們同胞，四萬萬餘，患花柳者，十分之一，這種病症，與別大異，不但傷身，且染妻室，妻子受害，不能生育，中華民國，念一年立，國家所靠，國民兄弟，民强國富，民病國替，人民有害，國大關係，東亞病夫，辱罵甚矣，原是羞症，又壞名譽，身體憔悴，困苦之極，親戚難見，朋友難提，輕者不治，重者難醫，遺害三世，悔之晚矣，我勸同胞，人人注意，患此病者，必要請醫，腐敗治法，實不爲奇，庸醫殺人，巧網漁利，慣用頂藥，暗把人欺，水銀輕粉，分量重劑，用下此藥，以求速愈，雖然見效，無非緩期，不論良心，那管天理，由輕治重，害人無比，再若犯者，可了不的，傷損五官，破爛喉鼻，骨節疼痛，動轉難移，這種毒藥，精虫受敵，生活一世，斷絕兒女，十有八九，賜髮不舉，看此光景，娼窰少去，染上此病，誰把替你，即得此病，莫投庸醫，費錢小事，性命關係，仔細參詳，令人可懼，本醫見此，用心注意，破下工夫參考太西，十有餘載，今回本籍，花柳醫社，念四年立，開設青島，黃島路裏，坐南朝北，牌匾爲記，花柳專科，不治別的病，精益求精，密益加密，如有此病，急速來醫，魚口便毒，白濁淋濁，楊梅痔瘡，升天落地，特別良方，即把根去，藥到病除，再犯不易，普救同胞，熱心對於，困苦艱難，一概施治，貧民人等，分文不取，非是金錢，那等目的，普惠人民，注意名譽，減取藥資，吾心所欲，介紹同胞，來把病去。

本醫對於花柳一科研究素有心得，治療手術比衆不同，無論淋濁，橫痃，魚口，梅毒，下疳，一切腫爛危險大症均可醫治定期保癒，並以極安全奧妙之方法，於最短時期，調治斷根，永保不發茲爲救濟同胞起見，近由德國購到（銀製老六零六）減毒藥針，藥性平和，其色甚紫對於花柳中各種新老梅毒各症，無不立見奇效，且用之最爲舒服，毫無大寒大熱現象，如有深染梅毒，曾注射六零六）（九一四）數針不效者，請速到本社就醫，本醫生驗血之後，一經注射，立奏功效，永保不犯，本醫抱優待患者主義，特將注射費大減價三星期，患花柳病者，速來注射，莫失大好機會也

青島黃島路南花柳醫社

內政部註册花柳專科醫生董書田謹啓

美女牌葡萄乾

美女牌葡萄乾係用鮮肥葡萄晒乾。粒粒清潔肥大。滋味甜而不膩。除充甜食外。可助烹調。製茶點。實爲家庭中之必需品。

中國總經理　美國葡萄乾公司　上海廣東路五一號

第一補血妙品

和祥正記債權人鑒

啓者本市和祥正記倒閉歇業所有各債權人帳目已由各公會彙送商會備案並組織債權團體從事清理以備抵充本團現已成立惟恐各債權人尙未週知用特登報通知以昭公允務請於一月內（自四月十日起至五月九日止）隨帶證據備函至商會內本團登記該債權商號如有公會者並希報由公會備函以符手續倘期內不來登記自行放棄概不補登幸諒察焉

和祥正記債權團啓

力士香皂

潔白香濃・日用洗濯・能使肌膚細膩・容貌秀麗・故中外明星・十九愛之・品質既高・價格特廉・

利華皂粉

潔白純淨　不含鹼質　不必力搓　污垢自去　以洗絲綢　經穿光潔

郵票八分可得二大贈品

請剪下此券填明姓名住址附郵票八分寄天津郵政信箱第十三號即可得力士香皂及利華皂粉各一份如附郵票五分祇得任擇一種（來信指明）

姓名
住址

（青）

一，各種通訊……
二，問題答覆……
三，大家的意見……
四，讀者信箱……
五，來件……

各種通訊

劉雄飛徒步旅行之報告

四日晨仍向東走去，至榮城界已正午十二時了，當日晚趕至城內，下榻於民衆教育館，沿路曾至各村參觀初級區村立小學，教員多供膳宿，待遇亦高，有除供膳宿費外每年薪金多半在百七八十元，或二百三四十元，學生學費則較他縣爲低，由五毛至一元餘，各校女生絕少，經費來源亦多由學田租或基本金輔助，各校設備多簡陋，晚間據劉館長談，該縣教育不甚發達，膠東各縣僅可與海陽較，全縣縣區立完全小學僅十二所，內縣立七所，私塾在鄉區偏僻村莊仍有，師資高小佔三分之二，又談該館因經費與辦事人員太少，月僅八十四元，故一切事業多不易着手進行，僅所辦民校成績卓著，現有民校五所，只有學生百四五十名，內女生佔三分之二，學生年齡由十六歲至五十六歲者，學生讀書興趣濃厚，校中教員除該館人員外，另聘各小學教員担任，該館每月略貼些微薪金，該館事務員及工友共三位，除館長月支二十五元事務員二十元外，工友爲八元，館舍係十餘間茅屋，窄狹異常，內陳設有動植物標本及閱覽書報辦公室民衆教室等，次日上午離榮城，循榮威汽車路於六日下午四時抵威海，因榮威兩地學校多放清明假，故未得參觀。一過牟平到文登威海榮城，居民多住茅舍，苛雜亦無，地方安寧，農民正在春耕，此間春暖較晚，桃李方在含苞，今天就寫到這裏吧，因爲我略受感冒，心神不寧，不得不草草交卷，擬住威稍息一二日即去牟平城。

中華民國二四，四，七日早寫於威海

問題答覆

答季燕君

近年來美國較爲重要的劇本，有：

一　斯提凡多（斯克拉，彼得斯）
二　他們不應該死（委克斯菜）
三　審判日，兩個世界之間（均爲拉埃斯）
四　溫和的女人（洛生）
五　閃電的上帝（安得生）
六　一九三一年（席夫生兄弟）
七　地球的和平（馬爾茨，斯克拉）

答華蘋君

北極圈並非不毛之地，因爲那裏也有稍溫和的季節，那里有藍色的豆花，黃色罌粟，紅的白的虎茸草等等，這已由探險的人的報告說明了。

大家的意見

威武的衙門

琪園

夫國家之設官廳，以及官吏，原爲社會謀福利，人民求安樂，所謂公僕，即此之謂也。惟我國官廳，率多腐敗，官吏之多，人員之衆，擁塞幕府，而手段之苛刻，無理之勒索，積習流弊，非一言所能盡，如值奉糧之期，一般小民趨前納錢者，莫不感煩瑣手續之牽掣，往往自九點至下班止，先而傳達室，繼而某某科，假有十人納錢，殆必須費十天之時間，方能就緒，所謂公務人員，濫竽充數，擺其臭架子，表現一種驕傲態度，大有目空一切之概，致外間嘖嘖煩言，頗多訾議，小民則疾首蹙額，視官府爲畏途，常此以往，不但貽誤社會，及人民，其有害於國家前途，豈淺鮮哉，因思行政當局，主持公道，關心民膜，諒有精確之籌畫，政績之更新，吏制之澄清，負有專責，應即革除其積習，淘汰其流弊，俾官民一體，官廳平民化，免除官僚習氣，使官民不至有所隔膜，既省時間，而又敏捷，則人民幸甚，國家幸甚。

徵求「三姨太太」全書，存舊報而欲割愛者，當致相當酬謝。

讀者信箱

（一）
鵬雲，青雲：我曾到尊府拜謁，喝！你們的家庭眞是個快樂的家庭，志蘭君好吧？　雄飛

（二）
家驥，士田兩君：幹呀！　弟劉雄飛

（三）
紀峯傳先生：信拜收。原書大概三百號開外，不能只憑號碼：用否，待商之徵書本人。　編者

（四）
宋佑俊君：前日在家等到五點未見去，快給我送書，我借得人家的。房子更要緊！烟筒拾起來了沒？　知名不具

來件

日本帝大教授來華研究漢醫
在滬蘇考察，並赴首都中央國醫館參觀

楊華亭

近接中央國醫館來函云：東京帝國大學教授醫學博士，引地興五郎，已於三月二十日抵滬，氏留學德國多年，並兼任南陽堂醫院院長，爲日本著名學者，本其數十年治病之經驗，感覺西醫有急需漢醫補充之必要，因中國爲漢醫發源之地，此來擬對漢醫加以詳審之考察，以冀醫學上之進步，又以孟河費氏所出肺癆五種丸藥，事實上有消滅結核之功能，故能蜚聲國外，特倩人介紹，帶同譯員，訪謁滬上名醫費子彬醫生，晤談良久，並將費氏所出各種丸藥攜歸研究，二十二日又乘車赴蘇州，訪國醫顧允若宋愛人顧月樵王聞喜茅子明等，諮詢一切，二十三日上午十時赴首都，由衛生署派員同至中央國醫館參觀，由該館編審委員黃竹齋暨生理解剖展覽會主人張蘊忠等招待，暢談甚快，現已離京，赴青島，濟南，北平，天津等處考察云。

簡約

1. 讀者來信提出問題，每則不得超出百五十字。
2. 不答開玩笑或含有抬死槓性質的問題。
3. 問題討論，來稿字數不限。
4. 讀者信箱，每函以三十字爲限。
5. 職業介紹，慈善救濟，須親蓋私章，寫明住址，最好再有其他證明信件。
6. 學術研究，範圍不拘，歡迎來稿。
7. 來函封面，請寫明青島時報大衆服務欄。

青島市三江平民醫所啓事

本所創辦垂十年之久專爲便利貧病爲宗旨深蒙各界贊許就診者日見其多本市西嶺較本所甚遠且服務膠濟鐵路勞工住居該處者甚多貧病來診諸多不便本當早日添設分診所以便病者苦乏相當人才現特聘請王顯夫君來青分設西嶺貴州路中華皮革廠三十六號房屋並擇於四月二十日開診上午七時半至九時半爲掛號施診時間請患病諸同胞就近往診可也王君顯夫係崇明醫界名宿本所主任王叔寅先生胞姪經驗宏富博學多聞在崇行道二十餘年莫不藥到病除特此通告

協泰皮箱廠

本廠自造各式眞牛皮箱閨閣助粧禮箱零躉批發

地址青島海泊路

青島市政府令　第一八號

茲修正青島市碼頭規則第四條及四十條條文公布之此令

市長沈鴻烈

中華民國二十四年四月十七日

青島市碼頭規則第四條及四十條條文中華民國二十四年四月十七日修正公布第三四九次市政會議通過

第四條　凡欲於辦公時間外繫離或轉繫船舶裝卸或搬運貨物及其他一切工作者應在內勤辦公時間內一小時以前請求夜間作業之許可除內勤辦公時間依照法令之規定辦理外其外勤辦公時間由港務局另定之

第四十條　請求左列各項夜間作業經港務局許可者應預繳夜間作業手續費
一，船舶之繫離或轉繫
二，貨物之裝卸或搬運

膠濟鐵路管理局招標承辦材料廣告

本局現奉鐵道部批准標購左列材料如願投標者可至本局材料處採辦課領取標單遵照該單背面所印詳細章程塡具標函限於左列所規定開標日期下午三時以前送到即於是時在本局當衆開標過期標函概作無效特此廣告

標號	材料名稱	開標日期	投標押款
特字二八七號	機車拉桿凝脂及柴油	五月一日	四百元
特字二八六號	外層亮漆易乾亮漆鉛丹粉	五月六日	五百元
特字二八五號	電燈泡	五月八日	六百五十元

青島青年會春季法海寺旅行啓事

逕啓者本會爲使會員及各界仕女欣賞法海寺丹山花區風景起見今春照例組織法海寺旅行團定於四月十四日（星期日）舉行凡欲參加者務希於二十日前來會報名繳領費取參加證俾便預備車位是荷茲將簡則列後：

一，目的地：法海寺丹山花區
二，出發日期及時間：四月二十一日早七時出發過時不候誤（點未能趕到參加者所交費用亦不退還）
三，行程：自本會乘汽車出發至法海寺下車遊覽該處及丹山花區下午三時由法海寺乘車返青
四，費用：會員每位車費九角非會員一元（請先到會交費領證）
五，膳食：自備
六，報名：自即日起至四月二十日午十二時止凡已報名交費而不參加者概不退還
七，出發地點：浙江路九號本會

青島青年會謹啓　四月二十日

價廉味美

中國山東烟公司出品

迎賓館牌香烟
一聲雷牌香烟

地址大港一路　電話三三三二一

康樂女醫院廣告

本院專治（內科　外科　婦科　產科　小兒科　眼科　耳鼻咽喉科　皮膚花柳科　注射各種藥針）

診症時間（每日下午二時至六時　星期上午九至十二時下午停診　急症及接生隨請隨到）

電話　日間三三四二一號　夜間四一四七號

本院備有上等養病房數間最適生產及養病之用住院者請逕臨敝院接洽爲荷

地址中山路一百七十一號　院長女醫學士高欣榮謹白

本廠由平申聘到高等工師專做金銀銅質各種琺瑯徽章獎章顏色鮮美定價低廉限期不誤

新生活運動證章　廉價批發

青島廣和號徽章工廠　台東一路威海路角　借用電話四六四六

三鞭保腎丸　特別推銷大減價

敝堂醫師自廁身醫界，即視腎病爲人生康健之厰敵故細心研究，遍考中西方書，費無量之腦力，經數十年之實驗，始製成此種三鞭保腎丸，功能，益精髓，安神志，壯氣血，滋眞陰，補腎水，以治腎虧諸症，有萬分靈驗，即無病之人服之，亦足以助氣力而禦百病，如有素服中西各種補腎無效之藥者，以此丸代之，功效尤爲顯著，諸君一經考驗，便知處方之妥善，性質之純正，效驗之靈速固有審速證耐影專以謬言惑聽者也，此藥服後有八大特色，以證其確效，（一）腰酸骨痛，乃腎虧之徵，服此丸一二盒，酸痛即止，（二）夢遺滑精爲虛損之因，服此丸二三盒不自可不洩，（三）心腎不交夜不安眠，服此丸五六日，即可酣臥舒適，（四）精關非固見色即洩，服此丸七日即覺堅强有力，（五）虛勞病瘵之人，連服此丸一月，分心靜養，則胃納增長，氣力復元，聲音宏亮，面色紅潤，筋骨强壯，身心康健，諸功效必次第發現，（六）無病之人常服此丸五六日則腦腎俱充，百病不侵，子嗣繁盛，壽臻耆耋，（七）骨蒸脘健忘者，服此丸後自然蒸退漏止，記憶力增加，苦腦免除，（八）更有一確實可靠試驗，而吾人易知易行者，即婦女經血不調，面色黃瘦者，服此丸半月即見經調而身壯力健是也，每盒內裝十付定價一元五角茲爲提倡起見，舉行特別推銷大減價，每盒減售一元，三盒二元五角誠恐前好機會也爲期有限購者從速。

唐山市天福堂老藥店啓

青島總經理處中山路金星大藥房

壽康醫院

敬啓者敝院病室清推凡愛克司光線看護遇到舉太陽燈透熱機電療器等一切設備無不完全附設戒毒專科專戒鴉片海洛因等癮成績優良毫無痛苦早爲各界所共知擅治肺癆肺炎白喉猩紅熱諸症並分設於小鮑島以謀患者就診之便利

（設置科目）外科內科眼科耳鼻咽喉科皮花科小兒科婦產科電療科光線科戒毒科

（門診時間）此日上午八時至十二時下午二時至六時星期日下午停診急症不在此例出診隨請隨到

（診療價目）一切價目取價低廉住院每日由二元五角至八元服藥飯費在內出診市內五元市外及深夜酌加掛號費免收

院長丁介眉　副院長劉菊村　產科女醫師孫韜

院址湖北路東首四號電話五二三三

分診所　地址小鮑島泰山路三十七號借用電話五〇〇八　診療時間上午十時至十二時下午四時至六時急症不限

介紹女名醫江何希農

江何希農女醫士閩人也精研醫術歷在南洋暨青島一帶懸壺多年聲譽卓著現來青呈准執行醫業專治癆瘵咳嗽瘰癧白帶調經種子胎前產後兼治小兒症凡婦女得內病者亦有對於醫者不便明言女醫便可問症用藥易於收效同人等信之有素用特略綴數言以爲患病者告

診例　醫寓費縣路六十一號天恩里樓上　門診一元　出診二元　急病隨請隨到　車費酌付　貧寒免費

介紹人　葛光廷　宋錫鳴　沈會蔭　戴師仁　錢鑄　尹援一　周霽　王山暉

遺精特效藥

久負盛名　卓著神功

法國攝生靈藥片

主治：有夢遺精　無夢滑精　見色自洩　腎虧陽萎
功效：保腎固精　補血養身　隨服隨效　永遠斷根
特點：高貴成分　科學製造　絕無害質　不礙腸胃

△何以耗費不少代價　病患反而無效

別的病患均可對症發藥獨此症醫治之難醫家束手庸凡藥品其害無窮不藥既非計醫之又屬徒然與其妄費金錢曷若早自爲計法國攝生靈片可以解決舉凡難題打破一切落伍療法不使金錢空擲不使病患失望任何衰弱疲困到於極步一經服用夜間便得良好熟眠神態怡然精神充足因決無慮睡眠失去寶貴精液也專治有夢遺精無夢遺精及每睡有患或久年不愈等症一瓶即效政府優獎全球風行

上海經理　遠東隆華利行

本埠三大公司　五洲正威等各大藥房均售　青島金星大藥房　濟南神州大藥房　經理

膠濟鐵路管理局招標承辦材料廣告

本局現擬標購左列材料如願投標者可至本局材料處採辦科領取標單遵照該單背面所印詳細章程塡具標函限於左列所規定開標日期下午三時以前送到即於是時在本局當衆開標過期標函概作無效特此廣告

標號	材料名稱	開標日期	投標押款
特字二八〇號	棉紗頭	四月廿二日	九百元
特字二八四號	煤油（拭淨用燃點用）	四月廿二日	八百五十元
特字二八二號	黑色棕色灰色油漆	四月二十九日	五百五十元
特字二七九號	木電桿	四月三十日	三百六十元
特字二八一號	養氣	四月二十三日	五百五十元
特字二八三號	過熱汽缸油	四月二十五日	一千二百元
甲字二六九號	柚木	四月二十九日	二百五十元
乙字二三五號	電力表等	四月廿五日	九十元
乙字二三六號	橡皮管及紫桐管	五月十三日	五十元
乙字二三一號	客車暖氣配件	五月廿九日	六十元
丙字一九四一號	速度表	四月廿二日	三十元
丙字一九四四號	聯鎖機「有藍圖須繳洋一元領取」	四月廿二日	五十元
丙字一九五二號	催乾漿彌縫膏油泥	四月廿三日	四十元
丙字一九五四號	蒸汽消毒器	四月二十三日	十元
丙字一九五三號	底子粉調地板粉劑	四月三十日	九十元
丙字一九五五號	軸銷等	五月六日	十元
丙字一九五七號	化學品四項	五月一日	三十元
丙字一九五六號	注油器透視玻璃	五月十三日	五元

價廉美味

購用者可由工廠直接送到

機器自造

各種滋養餅乾
各種滋養櫻花糖
各種滋養牛奶糖
各種西式糖菓

青島滋養軒製菓工廠　電話三五二二五號

總發賣處　中山路　滋養軒　電話二一四八三號

牛奶部　青島牧場　電話二一一七六號

認明商標 嚴防假冒

ACK SHANGHAI

肺病

特效新藥

三那星

溶解臘質殺盡癆菌造血補肺

奉送療養指導書

肺結核特效新藥「三那星」乃德國考克博士與柏格爾大醫聖發明溶解蠟質脂肪質以殺滅結核菌之新學理而產生現代醫學界之唯一聖劑也

嚴防假冒三那星

真正三那星盒內英文說明書紙上均有美政府註冊圓形凹凸硬印惠顧諸君開盒檢閱如未見有此印則請向購買處掉換萬勿被騙是幸・二

附寄郵票一分當即奉送療養指南一冊

分銷處　神州，漢成，淡美，惠東新民，共和，大中華，壓東，壓濟，長春堂，華豐氏等各大藥房

青島總經理　金星藥房　中山路九十九號　電話五三六五號

破天荒之聖藥

治療梅毒服用新阿斯拔爾散

Neo Osvarsan

內服新六〇六片

破天荒之梅毒聖藥

新阿斯拔爾散（ネオアスヴァルサン）

奉送說明書　各地有名藥店皆有出售

我社經多年之苦心研究、此次始創製一種內服用新六〇六片新阿斯拔爾散、較注射用六〇六勝强百倍、萬試萬靈百發百中真有藥到病除、其効如神之功、故到處俱得讚辭　多蒙愛用又辱承斯界之博士權威者推獎該藥之効果偉大、絕無副作用、顯非他種藥品所能及者已證所實驗報告、實爲本社之光榮、閣下今如試用一回、即知斯言之非謬也

特長

一、內服用新阿斯拔爾散較注射用六〇六不痛而且効力偉大

二、內服用新阿斯拔爾散可以隨時隨處簡單自能服用且無危險

三、小兒容易服用

四、梅毒豫防、阿密巴赤痢、發疹等症、最有特効

包裝　二〇片 金一圓　三〇片 金二圓三十錢　一〇〇片 金四圓

發賣元　萬有製藥株式會社　東京市日本橋區室町二丁目

青島代理店發售處　春陽堂大葯房　青島市遼寧路一一六號

可以完全治癒

保肺止咳露

主治　感冒肺炎　氣管發炎　乾咳無痰　氣喘胸悶　肺癆盜汗　痰湧咯血　急嗽嘔吐　眠臥不安

商標 H.T.

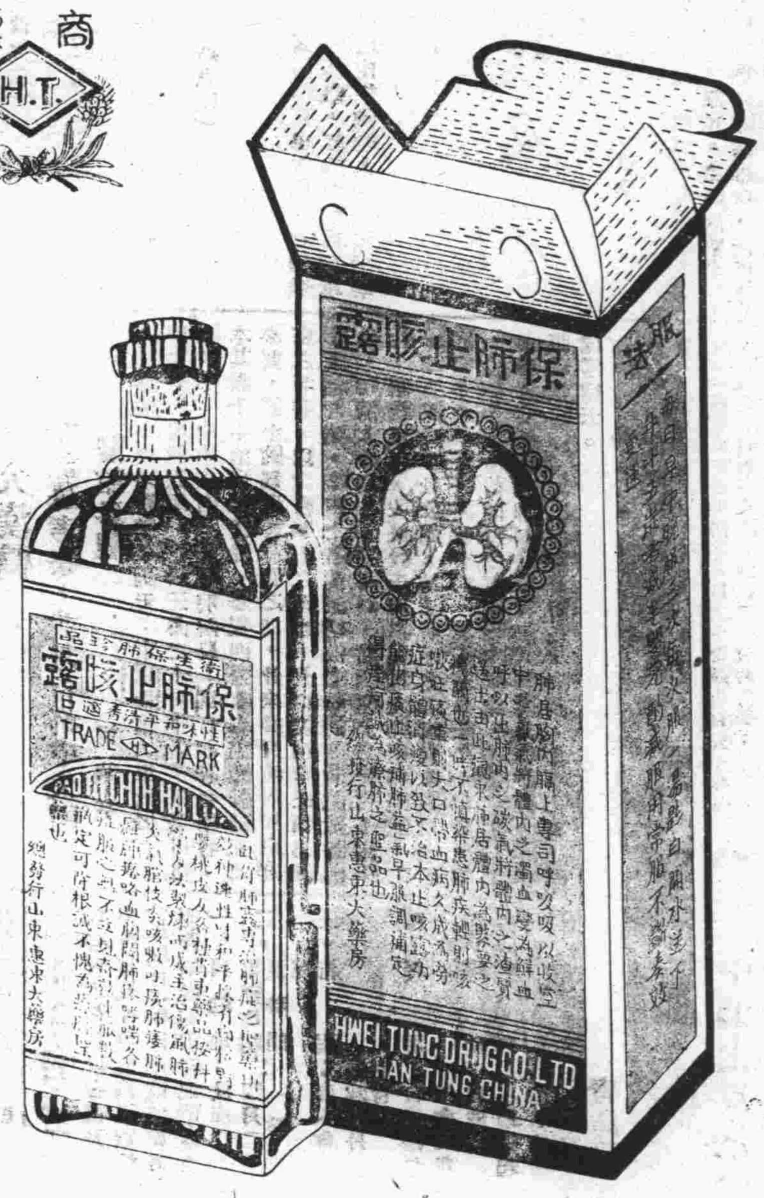

代理店　各埠大藥房襍貨店

總發行所　山東惠東大藥房

青島天津路 電話三九九四　濟南二大馬路 電話六七六　維縣城東門大街 電話五十六　支店東關大街 電話六十六　西安南大街

危險期中

足下之家庭保障

當子女尚待教養之時、正進款需用孔亟之候、若照穩健投資方法、非有異常鉅大資本、決不能有相當之進款、尤非多數人之力所能及、惟購本公司之家庭進款保單者、可以安然渡過此危險期、其道如何、茲約言之、本公司之家庭進款保單、在子女未能自立時期、擔保家庭月有進款、以資應用、及至期滿、尊夫人可照保險金額、領取現款、毫不減少、如需每年領取進款、亦可照辦、以至終身、

電話　四九三八

四海保險公司

總公司　上海外灘十七號　電話一六八〇五

分公司　青島中山路　交通銀行大樓

國醫

陳鴻雪

診例

科目　傷寒　溼熱　痛痕　喘咳　疫痢　血症　勞損　喉痧　婦科胎產調經帶下各雜病　幼科痘疹驚風蟲疳等雜症

診金　門診一元　出診二元　拔號加倍　附診一元　膏丸長方通函論症各四元　家庭或團體醫藥顧問另議

時間　上午十二點至二點　下午五點至八點　星期日全日

診所　中山路靠東肥城路十一號

青島國貨公司

地址天津路二十五號

新花樣，請來參觀！

博士呢　響蝶紆　新生綢　海京綢　雲裳綢　高花綢　現代絨　標準絨

花樣甚多　不及備載　電話購貨　隨時送到

電話　一樓五三七二號　二樓五二八四號　三樓五三一三號

青島市政府購辦委員會通告第一三八號

案查本會現擬招商標辦工務局請購自來水廠二十三年下半年度營業材料各商有願承辦者可自本年四月八日起，每日於上午九時至十二時逕來本會，領取標單，及說明書等件，詳細閱覽，即將該項價格切實估計，填註封固，以便投標。此項標函統限於四月二十三日下午二時投遞本會，即時當眾開標，過期標函，概作無效，特此通告，

本案投標保證金第一部二百元第二部一百元第三部二十元第四部二十元第五部一百元

圖費無

中華民國廿四年四月六日